夕刊
新京日日新聞

定價　一部　金三錢
　　　一個月　金八十錢
郵税　一個月　金十五錢
新京永樂町四丁目一番地
發行所　新京日日新聞社
電話三二二五番・三三〇〇番
發行人　十河榮武
編輯人　松本男
印刷人　谷啓二郎

日本橋通驛前
中谷時計店
電話三八五四

滿洲に於ける土地制度研究（五）
歷史的及法理的考察

ロ、官地としては

一、官署用地

二、營盤地（前淸時代八旗兵丁の駐屯の爲めの專用地）

三、隨缺地（淸朝時代の八旗官兵に對する封地、民國以來該官兵の民地となつた）

四、津貼地（隨缺地と同樣旗人の封建的土地所有權現在は民地と看做さる）

五、驛站地（交通不便な時代に設けられた驛丁に對する封地同じく民地となる）

六、養贍地（例へば八旗官兵の戰没の際その寡婦に與へられた）

七、伍田（性質は隨缺地に同じ、唯馬廠地即ち牧馬場を開墾した時この名あり）

八、各項充公地（種々の行政處分に依つて官有に歸した土地）

ハ、旗地

旗地とは八旗兵丁等所謂旗人の所有した土地を謂ふ、而して旗人は一の封建的身分だから其の土地所有關係は一般人民の土地所有關係に比し、特殊の色彩を有つてゐる、其の特殊性の主要なる點は

一、旗地の特殊成因

（一）圏撥

旗人の生計を保たしめんが爲荒地を測定して旗官兵の各地位に從ひ一定數の土地を之に撥給せられるものも滿洲には少くはない

（二）帶地投充

滿洲に於いて土地を所有せし漢人が淸初南下の時勢に際し土地の掠奪より免れる爲旗人權官に降り其の所有地は之を當該旗人の所有地とし自らは其の世僕となつて「世襲的佃耕權限」を留保せるものを謂ふ

二、旗地の特殊性

（一）旗地の負擔

成因軍政的なる爲め當初は人的負擔のみであつたが、後旗制の紊れるにつれ光緒末年には一般民地同樣物的負擔たる租料を賦課されるに至つた

（二）旗民不交產律

旗制維持の爲め及び植民政策的動機より旗人の民地讓受禁止（順治七年）民人の旗地讓受禁止（乾隆二十四年）に依り成文法化し淸末光緒三十一年時の駐軍趙爾巽の奏請によつて廢止するまで終始一貫せる原則であつたが、此の間滿洲社會經濟に於ける商業資本の活動に伴ひ旗地の賣買が脱法的方法に依つて行はれたのは必然的現象であつた、一般に行はれた脱法的方法としては（一）特に不交產律の除外例として認められた三園（房園墳園及園圃）を假りせる巧賣（二）租を假裝する巧賣（三）典契約（後段參照）の形式を利用し典價を殆んど賣買價格と同時の高さにしてその買戻を豫防する方法等であつた

（三）旗地の整理

旗地の存在は其の性質多分に封建的な爲め民國に至りて當然否認せらるるところとなり現在に於いては全然之を當該旗人の一般普通の土地所有權として整理せり

二、蒙地

蒙地とは蒙古王公の「所領地」を謂ふ、所謂所領地とは封建的所有關係の意にして所有地とは稍其の觀念を異にす、而して蒙地は之を既開放地と未開放地とに分たれ各特殊性を有す

蓋、支那古來の統治政策と蒙古地方に於ける原住民保護の植民政策的動機より淸朝後期に至る迄は漢民族の蒙古移住は嚴に禁止せられ蒙古地の土地は蒙古人の唯一の生計資料として極めて周到なる保護の下に置かれたり、然れども蒙古人の生活は未だ狩獵經濟の範圍を出でず之に對し相當に進步せる農業經濟を營める漢人の優越的な經濟侵略を見るに至つたのは當然の歸結と云ふ可く、是等早くより蒙地に移住して開墾耕種に從事せる漢人に對しては時に應じて其の定着者に限り一定區域を畫して殘留を許し將來此の限界を越へて新に漢人の移住し來るを嚴に禁止した淸朝のかゝる政策は永く嘉慶年間に至る迄持續せられ來りたるも、やがて露國の北邊に迫りて濱境植民の要を感ぜしめたるに因り道光以降に及んでは却て蒙地を開放して漢人の移るを奬むるに至り今や未開放蒙地の殘れるは極めて僅少となれり、而して蒙地開放の手續きは廣く一般私人に拂下を行ふを常とし、其の拂下地價は一定率に從ひ之を中國政府と蒙古王公との間に分配するを例とす、拂下を受けたる私人の權利は形式上租と稱するも其の實質は全く所有權と異らず

未開放蒙地の法律的性質を知るの一材料として蒙地の一地方に於ける制度を觀るに其の特殊性として擧ぐべき點左の如し

一、滿漢人の土地所有は認められず

二、蒙古人と雖單に身分に應じて定まれる一定地の使用收益を許與せらるゝに止まる、而して土地に對する使用收益の權能は男子相續人の存する限りに於て之を相續することを得

三、土地の使用收益の對價は物的負擔にあらずして專ら旗下蒙古人としての忠勤義務に在り

四、從て形式の如何を問はず之を第三者に移轉することを得ず

然れども實際に於ては是等蒙古人は該土地を農業に習熟せる漢人又は滿洲人等に貸付け之より生ずる地代を以て自らの糊口の料とするを常とした

二月中に於ける十六港外國貿易概算

（東京二十日發國通）大藏省發表によれば二月中旬十六港外國貿易概算は左の如し（單位千圓）

輸出	三三、六八四
輸入	五八、八二〇
合計	九二、五〇四
入超	二五、一三六
一月以降概計　入超	一一一、八〇七

二十日新京發送貨物

△新京	大豆	五一〇
	雜穀	四三三
	木材	六四
	豆粕	六一
	其他	九八四
	計	二〇五二
△中東聯絡	豆粕	三三九
	計	三三九
△吉長聯絡	大豆	一九二〇
	其他	七八〇
	計	二七〇〇
右總計		五〇九一

現內閣の企業合同統制策に對する反對聲明（三）
―大日本生產黨―

然らば日本郵船の財政狀態如何と云ふに殆んど行詰つて居ると云ふて過言で無い今にして建直すに非らざれば將來收拾し難きに至る重大なる機會に直面して居るのである

即ち、昭和七年九月末現在の狀態を示すと左の如くである

先づ資本構成狀態を述べんに

拂込資本金	六四、二五〇、〇〇〇
積立準備金	四四、〇三八、八六八
總資產總計	一〇七、九六八
社債	六〇、〇〇〇

（拂込資本金の九割三分四厘）

借入金勘定	九四五
仕拂手形	（八七〇）
其の他の債務	[illegible]
外部負債	[illegible]
（純資產の五割九分八厘）	
資本總計	[illegible]

同社の社債は拂込資本金の九割三分四厘に當り募債餘力は殆んど無い、從つて今後は短期債務か增資に依るに非らざれば融資は至難の狀態にあるから今、同社の短期債務を解剖して其趨勢を見ると左の如くである

年末	一般短期債務		未決算勘定		短期債務總計	
昭和二年九月	二、七〇八	一〇〇・〇	五、一五七	一〇〇	七、八六五	一〇〇・〇
昭和三年九月	三、七三三	一三八・七	五、四三七	一〇五・四	九、一七〇	一一六・八
昭和五年九月	三、一一三	一一五・〇	六、八二六	一三二・九	九、九三九	一二六・三
昭和六年九月	二、七七六	一〇一・八	[illegible]	[illegible]	[illegible]	[illegible]
昭和七年九月	二、五三七	九三・七	二、一〇九	四〇・八	四、六四八	五九・一

未決算勘定は、前年來引續き殘されて來た債務勘定であるが、之を一般短期債務と區別した譯である、而して同社の短期債務は一般的には昭和三年以降、甚しく整理せられた如くであるが、之は利益金を配當せずして不足資金に充當して來たのと資金整理をした資金で償還につとめた結果に外ならない

然るに一方社債勘定が、据置期間を經過して償還期に到達せるに不拘、之に對する償還資金が皆無である、從つて今後、之が準備を爲す要がある其額を本年より社債償還期日迄の年數に割當てると年額七百三十六萬圓餘に當る、當社の年額利益金平均は八百萬圓餘である、丁度、社債年賦金に該當する、玆に於て年額利益金を社債償還資金に充當すると短期債務の增加は免れ無いと共に社債償還資金を度外するとすれば、社債償還に對する辨濟能力を失ふ譯である

怪人凱歌
（懸賞上演映畫化）須藤鐘一（作）瀧秋方（畫）

（百五十三）

獸慾（五）

『それでは、私も一先づ仕事に片がつきましたら、遅子の御別莊の方へお見舞ひに伺ひませう』と、天野誠也がいふ。

『いや、それには及びません。すぐに歸るのですから』

と、麗子未亡人のにべもない挨拶。

『すると、やはり他にお連れの方がありますんで？』

と、天野はニヤリと片頰に笑みを浮かべる。

『なに、さうではありません』と未亡人は慌て氣味に打消し、

『しかし、出入りが多くては、折角の休養が休養にならないですからね』

と、言ひ譯らしくいつた。

天野は、そんなに暇取つてゐられなかつた。彼は肝腎な目的を達したので、永居は無用と、倉皇として山路伯爵家を辭した。

彼は郊外電鐵の布設地買收の運動費として、是非二千圓が必要だと稱してゐるが、その實、最近、株に手を出して大穴をあけたので、その穴埋めとして必要なのであつた。若し此の金が手に入らねば、彼は一方に詐欺横領罪として訴へられるやうな、苦しいやりくりをしてゐたのである。

しかし、首尾よく、麗子未亡人を口說き落として、小切手を書かせたので、一難は去つたが、又新しく故伯爵遺子の問題が起つた。

所謂前門の虎を逐うて、後門に狼を迎へた形。

何しろ事件が事件だし、多分に自分の心に後暗いところをもつてゐるので、公沙汰にする譯に行かない。

さすがの彼も思案にくれて、その夜は床に入つても遅くまで眠れなかつた。

所が、思ひあぐんだ彼の心に、ふといつか新聞で見た『秘密探偵の依頼に應ず』といふ廣告文が浮き出した。

いつもそんなものは、見知らぬ他人の死亡廣告ほどにも注意を惹かないのであつたが、何の拍子か何處かしらに滲みついて居たものと見えて、何うした機會に、ちやうど古沼の底から沸き上る水泡のやうに、ふは〳〵と記憶の面へ浮きあがつたのである。

彼は、覺えず床の中で手をうつた。

『さうだ、私立探偵に依頼して密かに取り調べさせよう！』

斯う思案がつくと、何んだかもうわけなく目的が達せられたやうにさへ思へて、やつと眠りに陷ちた。

翌朝は、いつもより二時間も早く起きあがつた。そして十時を打つと自動車を呼んで家を出て行つた。

此の數年以來、私立探偵なるものが、大分世間に要求せられるやうになつて、ちよい〳〵諸方に其の看板を見るが、しかし其の中でも『私立探偵岡野敏三』の名前は、一番古くから聞えてゐるやうだ。恐らく其の創業からは十何年もたつてゐるだらう。しかも岡野探偵の取扱つた事件は、時々新聞雜誌にも現はれるが、中々機敏に急所を押へて行つて、うまく眞相を握つてゐる。從つて社會の信用も最も厚いやうである。

そこで、天野のやうな、日頃そんなことに一向無頓着なものにさへ探偵と云へば、岡野敏三を思ひ出させたのである。

天野は、起きがけに電話帳をくつて見た。岡野探偵の事務所は東京日本橋濱町河岸にあつた。ついでに電話をかけて見ると、まだ事務員ばかりで、探偵長の出勤は毎日十時頃であるとのことだつた。

そこで、天野は時間を計つて訪問したのである。果して探偵長は事務所に居合せて、すぐに應接間へ案內された。

暫らく待つてゐると、ゆつたりした足どりで入つて來たのは茶の背廣を着て金緣の眼鏡をかけた、半白の頭髮、いゝ髯、氣品ある丸顏の老紳士であつた。

『秘密探偵』といふ文字から聯想して、それまで天野は瘦せぎすの眼光の鋭い、どちらかと云へば少し卑屈な面構への壯年の男を想像してゐたのであるが、其の豫想はすつかり外れて、何か呆氣にとら[illegible]

婦人公論
本日発賣
三月特輯號
附錄付き定價五十錢
春　あなたの幸福は婦人公論からをとづれます

「主義と貞操の問題」號
主義のためには、女性のすべてを捧げ之に殉じる可きであるか何うか。古くして新しき主義と貞操の問題は玆に再吟味されねばならない。
★女黨員の性の利用……平塚雷鳥
★根本的な錯誤の現象……山田わか
★平凡なことか……野上彌生子
★何れの矛盾であるか……窪川いね子
★高度の貞操觀は……岸千代子
★所謂貞操とは何か……杉內いち

「女」「黨」「員」「の」「近」「親」「者」「に」「き」「く」
共靑婦人部長の妹壽子……駒井玲子
澈子よ！母は祈る　實母……安富久子
老の眼にうつる黨婦人部長靜子　實父……兒玉安次郎
司馬榮さんの横顏　親友……谷津美佐
榮さんの學校時代　同……富野春
妹よ・トヨコよ家人は待てり　實兄……青島富次郎
愛兒光子の大好な淑子叔母さん……關鑑子
父は哭く　實父……荒川爲吉
從妹荒川つる子よ　從兄……荒川三郎
醫者黨員と呼ばれる琴子　實母……菅谷ふみ
織本貞代さんとは知らなかった……吉田イト子
黨の資金を運んだのだつたか……岡村多十

不自由なき家庭の子女は何故共產党に走つたか　判事　宮城實
☆如何なる家庭社會に極端なる思想を生ずるか……杉森孝次郎
共產黨を續ける女人點描……淸河虎雄
主義爲にダンサーとなる女性……梅谷五雄

春宵アヴァンチュールコント
□土曜日結婚　林芙美子
□湯氣の中の女　舟橋聖一
□素足　大田洋子

黨員尾崎元判事を子にもちて　父　尾崎喜平

荻野式姙娠曆（特許出願中）
待望の附錄愈々出づ
婦人の一生を明るくする重寶無比の寶典

我が母を語る　鳩山一郎
好いお父さん堺利彥　堺眞柄
孔子をめぐる女性たち　上司小劍
蘇翁小話　德富蘇峰
鬪爭の友織本貞代さん　藤田好子
宿命の痣ゆゑに鐵窓に呻吟する荒川つる子　小森盛
勞働者出身の黨婦人部長兒玉靜子　櫻田七郎
★留置場から慈父への手紙　青島トヨ
ロシアに於ける女性の活躍　尾瀨敬止
私に投げられた石　蜷川律子
わが罪の一生　千坂光子
をとめを祝ふ（卒業式に）（短歌）　今井邦子
忘れてゐたお伽噺（有島さんの手紙から）　ささき・ふさ

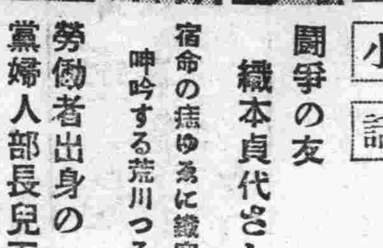

二大獨占手記
夫 尾崎元判事に與へて　尾崎篤子
岩田義道は生きてゐる　宮本さくよ
夫を愛するが故に、マルキシズムからの再轉を乞ひ願ふ[illegible]

榮養價の多くて美味しい貝類料理
⊕西洋風の貝類料理……秋山德藏
⊕日本風の貝類料理……三澤豐
愛兒を小學校に入れるお母樣へ……倉橋惣三
病人の料理……德見秀子
寢室の研究……大澤澤次
★若向きスマートな部屋着四種の作り方★
ハウス・ドレスの作り方……小幡葉子
モダンなハウス・ドレスの作り方……マスケート
中年向働きよいハウス・ドレスの作り方……梨田千代
和服用の家庭着の作り方……千葉智子
★かういふ女性を求める★
正しい理解のもとに（松屋）石井定雄
親切で明るい女性こそ（三越）渡邊新三郎
協調性を重視して（日銀）井倉和雄
最初の氣持を忘れない女性（安田）三原梓
服裝を正しく理解し得る婦人（松坂）丹羽一郎

春宵沁々と味讀すれば興趣愈々深き八大長篇連載小說
黃昏の薔薇　德田秋聲
それを敢てした女　細田民樹
男裝の麗人　村松梢風
女優　北村小松
女性は强し　佐々木邦
靑い寢室　林房雄
墓石の言葉　阿部ツヤコ
お千代傘　吉川英治

外國文學講座
社會主義劇作家としてのジヨージ・バーナード・ショオ　宮島新三郎
內外時評　山川菊榮
西洋美術解說　板垣鷹穗
滿洲國一ヶ年を顧みて果して日本は國際聯盟を？　[illegible]十郎
僕の頁　島中雄作

名映畫物語　特輯畫報
思ひ出の銀幕に浮ぶ若き日の夢をこそ

特選實話
⊕何のための逃避……晉根くみ子
⊕腦黴毒から發狂へ……田邊みどり
⊕若き日のナンセンス……[illegible]
かくされた夫の强病に惱まされた花嫁の告白
二拾圓內外で出來る洋裝一揃
妻はいつ姙娠したか

正式の聯盟脱退は三月下旬頃の見込み
松岡代表歸朝後詳細聽取の上重臣會議を開いて

(東京廿日發國通)緊急閣議は午前九時五十分總理官邸に開催され、齋藤總理は園公との會見結果を報告し、内田外相は聯盟に對する最後手續きに關する訓令の内容、反對宣言の陳述書の内容を報告し、協議の結果勸告案が聯盟總會で採擇さるれば直ちに脱退すると評議決定し、齋藤總理、内田外相は直ちに宮中へ參内し、委曲上奏した、斯くて聯盟脱退の大方針を決定したが、之は樞府諮詢を必要とするので、正式脱退は三月上旬松岡代表歸朝後報告を聽きて後評議決定して重臣會議を開き、樞府諮◉の手續きを取りその結果三月下旬と豫想されるが、場合によればもつと早くならう

政府の脱退方針を我が代表部に訓電

(東京二十一日發國通)外務省では二十日の閣議の決定に基き
一、帝國政府は愈々國聯脱退に決せり
一、脱退通告の時期は目下政府で愼重考究中なるを以て追つて回訓あるまで待たれ度し
一、今後總會へ提出すべき陳述書、代表聲明書等作成に當りては右脱退方針を基礎とされたし
との三項に亘る訓電を二十日午後一時ジユネーヴ帝國代表部に急電した

最後的決意闡明時期は聯盟の出やう一つ
―内田外相語る―

(東京廿日發國通)閣議散會後内田外相は左の如く語る
帝國政府の最後決定を何時中外に闡明するかは聯盟側の出樣一つだ、未だ聯盟で勸告案を正式に決定せぬのに、我方一人がいきり立つ譯ではないが、斷乎たる決意で臨むほかはないと確信する

聯盟問題と貴院の見解

(東京廿日發國通)滿洲問題の發生以來聯盟の態度は間違つて居る、已に滿洲國承認を決行した以上、これが態度に變化を來せば支那、露西亞に日本が動搖したとの觀を與へる聯盟脱退の方針貫徹は極めて妥當だ

樞府本會議で政府の決意を説明

(東京二十日發國通)重臣會議開催は二十日の閣議では何等問題にならなかつた、從つて重臣會議開催は今のところ未定であるが政府は本日の閣議に於ける重要決定事項につき樞府側の諒解を求むることに決し、二十二日の選擧法改正案が上提される樞府本會議に、齋藤首相、内田外相も參列して過日報告した以後の聯盟經過並びに帝國政府の斷乎たる決意を説明する筈、政府は二十一日の貴衆兩院本會議劈頭聯盟問題に關して詳細に亘る報告をなす爲め秘密會を要求する筈

海軍全首腦部參集 不斷の準備を進む

(東京廿日發國通)大角海相は閣議後海軍省に伏見軍令部長宮以下首腦部の參集を求め、閣議の内容を詳細に報告し全海軍一致して重大時局に處すべき不斷の準備を怠らぬやう要請した尚ほ各鎭守府要港部艦隊の司令官にも其の旨傳達した

降りかゝる火粉は拂はねばなるまい 大角海相の決意

(東京二十日發國通)大角海相は午後一時大臣室で語る
海軍は萬一最惡の場合を豫想して萬端の準備を整へてゐるが國民も擧國一致如何なる壓迫をも忍ぶ決心が肝要である、勿論我々はあくまで平和を主眼とするが列國が壓迫すれば已むを得ずこれを切拔ける行動を執らねばならぬ、國民は最惡の場合かゆ一杯されぬ苦難も覺悟で今後の時局に對せねばならぬ

海軍各機關の對非常時準備を訓令

(東京廿一日發國通)海軍省では廿日の閣議決定に基き首腦部會議を開き愼重協議の結果大角海相の名を以て各鎭守府司令長官、各要港司令官、各艦隊司令官に非常時に對する不斷の準備に付き訓令を發した

聯盟問題と政友會の見解

(東京廿日發國通)政友會では政府で聯盟脱退方針を決定した以上擧國一致邁進の要ありとし政友會の指導下に各派共同聯盟脱退の決議案を提出する模樣である

東株市場豫想外に平穩

(東京廿日發國通)脱退方針決定後の東株市場は全般的に多少の動搖を余儀なくされたが、豫想外に平穩に推移したのは要するに脱退相場は通殺の暴落で一應出盡したと見る者多く、脱退が事實となつた場合に、其後に來る經濟壓迫は相當懸念されて居るが、今からこれを極端に悲觀して買込むのは早計と見られ存外人氣は冷靜で、漫然たる悲觀は禁物だとの觀測が有力である

熱河討伐に關する重大聲明一兩日中に發表か?

(東京二十日發國通)對聯盟態度は確定したが一方熱河討伐も急迫したので政府は一兩日中に熱河の重大聲明を中外に發表するものと觀らる

外人の眼に「映じた滿洲國」(六)
首都警察廳 堂脇俊盛譯

新設の滿洲の王道主義は支那に執つては驚くべき立派な成功とは云へないのである幾多の人々が此の西洋から傳來した奇異な主義に對して其の出現の悲しみの跡を辿りつつ古き日の王道の支配下の事を夢見て深き歎聲を洩しつつあるのである支那では王道思想に對して本質性が有るものであるが併して年若かな皇帝は(譬を小にして云ふならば)現在の位置に無限性と云ふ事を考へて居られるのである誹謗者の罵言の總べては單に閣下から遙かに棄てて顧みなかつた此の關係を強調するのみであるロンドン大學支那語教授にして以前宣統帝の家庭教師をした事のある「ヂヨンストン」は此の二十六歳の滿洲の行政官に關して次の如く語つて居る。

「閣下は今日滿洲人に見る樣な立派な禮儀作法の所有者で近代世界事情に深く興味を有せらるる御若き方である閣下は英語を幾分話し―日本會話に事を缺かない―英國及米國の歷史に就いては深く精通されて居られる、何れかと云へば英國の方の歷史に精通せられて居るが是は閣下が多才英國立憲政体の成長の歷史に就いて非常に興味を有して居られたからであらう。閣下はウエルス候の大敬慕家で彼れの事跡に就いては數年間讃仰せられた。伊太利のムツソリニーが其の次に閣下の英雄視される人である。閣下は雛形で小さい整つた手を持つて居られる。眼は黒目勝ちで言葉は閣下位の年輩の人々には概してそうであるがそれ以上に重々しい方である。閣下は天才的詩才を受けて居られ古詩を作られ近代詩すらも幾らが作られるのである。閣下は又文學の鑑賞眼があり其の上家庭教師から特殊の道をも習得せられて居る。此の書道と云ふのは支那では一つの藝術であつて閣下の此書道に秀でて居られる事は疑ふべくもなしに書道家連の賞贊を得られた事があるのである。閣下は又形の調つた筆勢ある英文字の書家でもあらせられる。閣下は今日迄支那又は外國式の繪を習得せられた事はないのであるが先天的に其の方の才能を有せられ、生きくした繪を即座に寫生する事が出來られるのである、大方閣下に就いて最も著名の事柄と云へば古宮殿の厭制的保守主義を知つて居る人々に執りては特にその感を深くするのであるが閣下の新思想に耳をかされる事の急速さ、閣下の忍耐力、閣下の新聞を貪り讀まれる熱心さ、及閣下の東西兩洋の社交、外交界に精通せられんとする量り知れざる努力である。以上述べた閣下に就いての大体の要約は閣下への贈與者及閣下を未だ充分に知らない人々に對して廣く布告せられて居る閣下の理想の何物であるか、盲目的に日本の命令を實行する氣の抜けた人形であると云はれる。閣下の眞意を説明するに充分たるべきものがあるのである閣下は熱心なる若人にして王家の名を恥しめざる事に就いては眞劍味があり、滿洲の統治者たる點に於ては成功せんものと決心して居られるものである。」

經濟封鎖は自他共に窮地に陷る
……陸軍側の觀測……

(東京廿日發國通)脱退後の日本に關し陸軍側の觀測は日本の脱退に依る外交的道德的孤立を云々するものもあるが事變以來の日本は事實上孤立して居り今更何の變化があらう各國との國際關係も持續される事に變りはない、制裁條項の適用も之又實行不可能で經濟封鎖は自他共に窮境に立つ事で決議文を喫付けることは出來ても實行は不可能且つ實施する場合も强硬論の小國でなく英、米、佛、伊等で之等が聯盟更生の爲めその衝に當る事は想像の外である、尚委任統治成績も自發的に聯盟に報告する義務があるのみで統治の主權が聯盟にある譯ではない

御諮詢ある場合 樞府は政府案承認

(東京二十日發國通)聯盟脱退に就き樞府に御諮詢ありたる場合樞府は直ちに審査會を開き審議する筈であるが結局承認するものと見らる

和協精神に基き最後の瞬間まで努力
壽府代表部の首腦部會議

(ジユネーヴ廿日發國通)我代表部首腦部會議は二十日午前十時半から開會、間もなく一旦會議を終つた、本日の會議は重要文書たるコンミユニケを第一に討議し大體成案を得たが、松岡全權の演説並びに陳述書は更に筆を加へる必要があるので午後も引續き會議を開き審議を繼續、會議半ばに政府からの訓令到着し、廟議一決、總會が報告書を採擇する場合は斷然聯盟脱退を敢行するとの指令に接したので、更に聯盟との關係について愼重對策を練つたが帝國政府の脱退方針はこゝに確定しあるは、代表部としては協和精神に基き最後の瞬間まで聯盟の反省を求める爲全力を盡すといふのが本日の首腦部會議での決定であつた

脱退決議案 各派共同で提議

(東京廿一日發國通)政府は二十一日の兩院本會議前秘密會を要求し首相より聯盟に對する政府の所信を闡明し外相より脱退の余儀なき事情に就て今日までに至つた經過を報告することになつてゐるが、政友會では右政府からの經過並に對策方針を聽取した後直ちに院内に各派交渉會を開き聯盟脱退に對する國民の總意を表明する爲め聯盟脱退決議案を各派共同提出を提議する筈でこの交渉が當日の本會議に上程される事とならう、尚貴族院では豫て院内の一部に提唱されてゐた外交硬論決議案內容を中外に宣明せんとする計畫が積極的に考慮されるに至り二十一日の實議内田外相の説明聽取後愈々實現される模樣である

脱退善後處置をけふの閣議で協議

(東京廿一日發國通)帝國政府は昨日の閣議で聯盟脱退の大方針を確定したので、今後脱退の時期其他の手續き等善後處置にして萬遺算無きを期し諸般の準備を進める事となつたが、廿一日更に臨時閣議を開き勸告書不受諾通告書を始め、脱退の手續き並びに脱退と同時に帝國が中外に發す可き聲明書の内容等に關し重要協議を遂げる筈

(東京二十一日發國通)聯盟脱退方針が閣議で決定したので外務、陸軍、海軍各當局は各在外使臣に對し二十日午後左の如き訓報を發した、本日の閣議で總會が報告書を採擇せば帝國は聯盟脱退の手續き憲法上の手續きを執るに決定

聯盟脱退の決意を 兩院秘密會に報告

(東京廿日發國通)明日か明後日政府では聯盟脱退の重大決意を兩院の秘密會にて報告諒解を得る事となつて居る

脱退を決意の政府基礎的調書
三項に分つ長文なもの

(東京廿日發國通)過去三年に亘る日支紛爭を中心に聯盟と和協のため隱忍の限り盡しつゝあつた帝國政府も廿日緊急閣議で斷乎聯盟脱退を決定したが、脱退後聯盟が果して如何なる措置に出づ可きかは我國の安危にかゝる次第で、今や各方面深甚の注意を拂つて居るが、外務省では廿日廟議決定の基礎を與ふ可く、既に昨年來關係各員不眠不休の努力の結果、最惡の極刑たる第十六條の制裁規定發動の可能性如何及び之れに處する政府の措置に關する完璧なる調書を作成し、脱退決定の最終閣議に報告、其の承認を得た綱領左の如し
一、十六條の基本的意味並びに解決の指針たる可き聯盟の決議、十六條の制裁適用條件即ち經濟的軍事的措置と除名
一、制裁の執行が以降萬一經濟封鎖、兵力的制裁的に亘る可きか
一、最後に第十六條適用上の困難を述べたもので頗る長文である

脱退決定に關する各派總裁の意見

鈴木總裁談

(東京廿日發國通)本日の緊急閣議に於ける聯盟脱退決定に關し政友會鈴木總裁は次の如く語る
聯盟を脱退するとかしないとか言ふ事は問題ではない、既に滿洲國を承認し最後の肚は決つて居る筈だ、若し滿洲國を否認したり支那に還付せよといつた處で、斯かる事が男子の面目として出來るものでない、我々は益々國論を統一し擧國一致して當る事が最も肝要だ

若槻總裁談

政府は本日の閣議に於て聯盟脱退に方針を決定したといふが、自分の所には何等の情報も、又之に關する材料も無いので之を批評する事も出來ない、特に此の問題に關して論議する時期は既に過ぎ去つて最早や一筋路に進んで居る今日であるから、自由な放言をして政府の外交方針を誤らしむるが如き事があつては國のためにならないので、一切の言論を愼み、政府をして善處せしむる以外に途はない

安達總裁談

今や漸く東洋の平和確立されんとするの時東亞の事情を認識せざる歐洲各國が聯盟の力を借りて支那を煽動し、日支兩國直接交渉の我主張を却け東洋の平和を攪亂し、以て聯盟成立の根本方針を覆すが如き態度に出づるは已に聯盟存續の意義なし、從つて我國の脱退亦已むを得ざるものと思ふ

松岡代表は月末壽府出發
四月中に歸國する

(ジユネーヴ廿日發國通)松岡代表は二十日本國政府より總會後英國及び米國を經由して歸朝を許可する旨の電報を接受した、其の結果松岡代表は廿六日頃ジユネーヴ出發四月六日横濱入港の龍田丸か或は四月二十日着の淺間丸かで歸朝するに決した

經濟封鎖の實行は疑問 日銀總裁語る

(東京廿日發國通)日銀總裁は語る
聯盟脱退はもとより我等の望むところで無かつたが、事茲に至つては、已むを得ないそれが財界に及ぼす影響は輕々しく豫斷出來ぬ、世間では經濟封鎖を問題にして種々想像するが、假令事態が惡化するとも封鎖が出來るかどうかは疑問であり脱退といふことは人氣的にも、實際的にも多少影響は免れないが、此際財界は濫りに狼狽する事なく、冷靜に推移を對照すべきだ

郵船の大洋丸級を競賣に付するに決定

(東京廿日發國通)日本郵船では既報の通り船舶改善案による新船建造四隻に伴ひ、天洋丸以下八隻を解体するに決定解体船に對する新しい試みとして十八日銀貨丸(五千八百四十八噸)を競賣へ札に付したところ、三菱商事十九萬三千三百七十三圓十一錢、噸當り三十三圓八錢といふ値段が現はれ、從來二十七圓が最高だつたのでこゝに天洋丸以下を競賣に付す事になつた。

大同報幹部挨拶に來社

新京の漢字紙大同報は今回組織に改革が加へられた左の諸氏就任二十一日挨拶に來社した
社長 王光烈
副社長 都甲文雄
編輯部長 山口源二
顧問兼編輯主任 富彭年

人事往來

▲中川望氏(日本赤十字副社長)二十日午後四時奉天から來京
▲方永昌氏(熱河省自衛軍總司令官)二十日午後十時發奉天へ
▲坂井中佐(關東軍司令部)二十日午後十時發奉天へ
▲孫輔忱氏(吉林省實業廳長)二十一日午前八時奉天から來京
▲長谷川中佐(支那駐屯軍參謀)二十一日午前八時奉天から來京
▲日下内務局長 同上
▲陳克正氏(吉林法院長)廿一日午前八時三十分發吉林へ
▲張亞東氏(中國駐京辦事處長)二十一日午前八時四十分發哈市へ
▲中村少將(第〇〇〇〇團長)二十一日午後零時着來京
▲河本滿鐵理事 二十日午前七時五十分新京發、奉天へ
▲三ケ尻廣氏(前滿鐵新京地方事務所水道主任)奉天へ轉勤二十一日午前九時新京發
▲楊井勇三氏(正隆銀行重役)二十日夜來京國都ホテルへ
▲竹ノ佛三郎氏(同上)
▲福々大連税關長 二十日飛行機で來京同
▲安藤一郎氏(吉林税關長)二十日來京同
▲森岡吉林總領事 二十日來京
▲一日旅順高等法院長 二十一日夜來京の豫定

新京區公示第二〇號
新京警察署示達ニ依リ二月二〇日ヨリ二月二十六日迄七日間新京附屬地ニ於テ野犬驅除ヲ行フニ付飼犬ニハ其ノ飼主ヲ知リ得ヘキ頸環又ハ牌ヲ附シ置カルヘシ
昭和八年二月十八日
南滿洲鐵道株式會社新京地方事務所長 荒木章

至急
女給さん數名入用(三十歳位まで)
日本橋通り城內入口
クロネコカフエー

株式會社 滿洲銀行
本店 大連
支店 長春
電話長二五八〇番

森永ミルクチヨコレート
よい菓子を安心して買へる店
590

根も葉もない流言蜚語瀕り

果して何が爲の流言蜚語か 當局犯人を嚴探中

最近市中に怪しからぬ流言蜚語を放つ者がある、それは熱河討伐を前にして日滿人の何れもが大きな關心をもつてゐる際に、先鋒の我某部隊が全滅したなどと云ふ根も葉もないことを始め、列強殊に米露などが支那に加擔し夥しい飛行機を日本の空に飛ばし大爆撃を加へるのは近くなつたとか、新京市中には學良密派の男女暗殺團が潜入し危險極まりなく新京警察署は日滿要人に身邊の警戒を促し殊に夜間の外出に注意するやう通牒を發したなどとまことしやかに語り傳へ、それが次から次へ波紋のやうに擴がりつゝあるのは軽々に看過出來ぬ事象である、時局の消息に明るいと思はれやうが爲の興多か、或は何か利を喰らはされ故意に放つ謠言であるか、何れにしても斯かる徒輩が新京市中に在つては、徒らに人心を惑亂し治安維持の妨げとなるから當局はその根源を突きとめるべく徹底的に流言犯人を捜査中である

のの特に北票西北方地區の民團軍は日滿軍協力徹底的に偽勇軍を討伐された旨我軍一部に對し正式に申込んで來た

學良の命令で大沽砲臺を修築 桑島總領事嚴重抗議

〔天津廿一日發國通〕于學忠は學良の命を受け兩三日前より白河河口の太沽砲臺を修築すると共に附近に陣地の構築を開始した、右は團匪事件議定書による「太沽砲臺に攻防の備へを爲すを得ず」との條項に反せる重大事なるを以て桑島總領事は昨日午後四時于學忠に對し取敢ず嚴重な抗議を提起した

朝陽寺西北方に大爆聲が起る 住民は早や避難開始

〔奉天二十日發國通〕昨日來朝陽寺の西北方南嶺方面に於て盛んに大爆聲起りつゝあるが、熱河の窓逼迫せる所柄附近住民は日支兩軍衝突に非ざるやと極度に狼狽の色を見せ早くも避難準備を開始するもあり戰々兢々としてゐる

何柱國軍が北方省境に移動開始

〔奉天二十日發國通〕石河右岸に集結し山海關奪回の隙を窺つてゐた何柱國軍の一部は熱河の形勢日に逼迫し來れる現狀に鑑み最近北方省境方面に進軍を開始した

支那軍の挑戰的態度 益々露骨となる 斷乎膺懲の餘義なきに至る

〔奉天廿一日發國通〕二十、二十一兩日來錦西方面附近に進襲して來た熱河軍の我が軍に對する挑戰的行動は愈々露骨となり、二十日の如きは白晝公然通遼驛を襲撃し我が步哨に重傷を負はせたるが如き最早暴戾許し難しと軍は極度に緊張し警戒は更に嚴重を極めた、斯くの如き挑戰的態度を露骨に現して來た以上我が軍としては斷乎膺懲の餘義なきに至る可く、當然行はる可き熱河討伐は或は其の時期を早められはせぬかと事態頗る重大視される

綏中方面の住民 民團軍を組織し對抗

〔奉天二十日發國通〕學良偽勇軍、兵匪等の爲、長い間掠奪暴行を受け塗炭の苦しみに喘いでゐた綏中北方省境地方の住民は民團軍を組織して二千に餘る鄭桂林軍の部隊を熱河省内に遁入せしめた事は既報の通りるがこれに勢ひを得た同地方民團は附近の獺良偽勇軍討伐を開始し中には日本軍に對し應援方を申出するもの

東北軍從來の旅團を師團に改編

〔奉天廿日發國通〕東北軍は從來の旅團編成を師團編成に改組し部隊號の頭に百の數字を附することゝなつた即ちこれに依れば第九旅は百九師と改稱される譯で騎兵部隊のみは只旅を師と改むるのみであるが尚これと同時に何柱國第三軍は臨楡軍と改名した

全滿領事會議 訓示及び挨拶

全滿領事會議は廿日午前九時半から大使館で開會されたが同日開會に際しなされた內田外相、武藤大使の訓示及び栗原書記官の挨拶は左の如くである

內田外相訓示

(一)滿洲事變以來貴官等か未だ曾て見ざる重大時局に處し治安維持居留民保護對外交渉等の爲愼重且臨機の行動に出て以て克く其の任務を全うせられたるは本大臣の衷心感謝する所にして特に此間に於ける各位の勞苦を深く多とす

(二)客年九月日滿議定書の締結の結果帝國は滿洲國を獨立國として承認すると同時に兩國共同して國家の防衛に當ることゝなりたる次第にて今や日滿兩國は相倚り相輔けて東洋平和の確立に資することゝなれり、貴官等は須らく右議定書の精神を充分に體得し獨立國としての新興滿洲國の健全なる發展に出來得る限りの助力を與へらるると共に內在滿帝國各機關との聯絡協調を密にし又在留邦人を指導し克く此の新事態に適應せしみ以て日滿人相互間は勿論在留外國人との和親融和に遺憾なからしむる樣努められんことを切望す

(二)聯盟に於ける滿洲問題に就ては御承知の如き經過を辿りつつあり政府は此の上共最善の努力を致す所存なるか事態の推移如何に依ては更に新たなる局面に遭遇するに至るやも計られず、此の間に於て帝國官民一致協力して一層奮勵の要あるは勿論滿洲國か益々健全なる發達を遂け以て同國の獨立維持か東洋平和確保の唯一最善の方法なりとする帝國政府の見解を同國官民と協力し中外に徹底せしむる樣此の上共努めらるべからす

武藤大使訓示

茲に第一回在滿領事會議開催に當り親しく諸官の壯容に接するを得たるは予の欣快とする所なり

本使は御承知の通り嚢きに駐滿大使として外交的職權を行使すると同時に在滿領事を指揮監督し滿洲に於る外務省機關の統制を圖るへき新しき職責を負ふて當地に來任致しましたか漸く今日に至り各位と一堂に會し各地の事情を聽取すると共に滿洲の新事態に直面して在留邦人の指導と帝國權益の確保振張を圖り且つ如何にして滿洲國の發展を助長するかにつき腹藏無き意見を交換し審議するの機會を得たる次第であります

帝國は目下聯盟方面に於て特に難局に直面して居る次第でありますか、列國と雖も滿洲國か王道精神に基つき健全なる發達を爲し庶民生に安んずるの現實を知悉するに至りますれは必すや其蒙を啓き帝國か東洋平和の維持者として執り來れる措置を正解するであらう、之か爲には固より各位の御努力に俟つもの甚た多く、殊に各地に於る滿洲國の經濟發展に就ては在留邦人を指導し滿洲國官民と充分なる連絡を保ち日滿共存共榮の實を擧くると共に門戶開放機會均等の方針を如實に知らしむる樣努められたいのであります

滿洲國の治安恢復せられ平常狀態を辿る樣に成りますれは經濟開發事業其他の文化施設は恐らく急激なる進出を見るに至るてありませう從て在滿領事各位の業務は他方面領事の夫れと異なり多岐多樣に且つ同時に著しき繁忙を來すことを豫期せねばなりませぬ此樣の狀勢の間に於て能く其機能を發揮するには豫め地方の事情を精査して將來を適當に判斷し又專門的知識の運用に關し十分の準備を整へ置くことこそ必要でありまして之が爲には在滿領事制度其者に就ても根本的に考察を要せすやとも認められます

而して現に各位が職務を執行するに當り日滿兩國の他機關と密に連絡協調を保持することが最必要であることは勿論でありますか幸ひ本使は關東軍司令官及關東長官を兼ねて之等機關との連絡に付便宜の措置を執り得る地位に居りますので各地に於る實際の狀況と共に改善の方途に關し腹藏なき御意見を聞き度いと考へます

今回會議の議題は頗る多數にて短時日間に論了することは蓋し容易でないと思ひますが精勵一番會議召集の目的を達せられんことを希望致します

尚本會議に際し領事以外關係諸官の御參列を得ました事は本使の最欣幸とする處てありまして茲に諸官に對し感謝の意を表します

栗原書記官 挨拶

(一)國際聯盟も大体豫想通りの經過を辿つて愈々第四項の決議に入らんとし、內外の形勢極めて重大ならんとする此際、在滿領事各位の御來京を仰ぎ、又本省より矢野參事官初め三事務官の御臨席を得て、武藤大使閣下御統轄の下に第一回の領事會議を開催することになりましたが、時局柄一層意義深き會合でありまして、大使館としても之に期待する所極めて大なるものがあります

(二)御手許に差上げました日程に依つて御覽の通り凡ゆる問題に亘つて、而も數多い議題に付て審議することゝなつて居りますが、今回の會議は從來のそれに比して、自然重大なる意義と特色とを持つことになるのは明かであると存じます何となれば滿洲の事態が根本的に一變して世界史上に於ても未だ曾て其例を見ざる特殊の新しき事態が形成されたのでありますから、滿洲に於ける我外務省機關も當然此の新事態に適應する樣姿勢をとらねばならないからであります、日程の劈頭に「在滿領事制度に對する根本的考察」なる題目を揭げましたのも之か爲であります

(三)而し乍ら右と同時に如斯根本問題には觸れずに目下差迫つて措置せねばならない問題も決して尠くはないのでありまして是等に付ては日程が迫つて審議したいと存じますから、充分御協議を願ひます

(四)尚滿洲に於ける現下の情勢から申しますれば我々外務省の出先機關は特に關東軍と完全なる連絡協調を圖らない限り、如何にしても滿足に其職責を果し得ないのでありますから、大使館としても茲に意を用ひまして第二日目及第三日目を司令部及特務部との打合せに充當することと致しました次第です

(五)之を要するに今や我國に於ては國際聯盟の理不盡なる態度殊に其本來の性質に顧み彼等との關係を永遠に離脫し、思想的にも政治的にも將又外交的にも「亞細亞に歸れ」の大方針を樹立し國民的決心を固めむとしつゝある重大時期でありますから、大使閣下は勿論我々致しましても今回の會議に非常なる期待をかけて居るのであります各位に於ても腹藏なく其所信を十二分に御開陳あらんことを希望致します

尚茲に付け加へて置き度いのは本省に於てもこの會議を重要視せられ特に矢野參事官初め伊藤、齋藤、北澤三事務官を派遣せらるることになりました私は特に大使の御意を受け是等の諸氏に敬意を表すると共に深く感謝の意を表します

領事會議 第三日は各方面を歴訪

屢報の如く二十日から在新京帝國大使館に於て開催中の在滿領事會議第三日二十二日の會議は午前九時半より開會軍司令部、憲兵隊司令部關係も參加し開會劈頭小磯參謀長の挨拶あり次で橋本憲兵司令官の挨拶あり、夫れより各地方に於ける特務機關、憲兵隊等軍關係機關と領事館との連絡に關する事項を討議し午後は出席領事一同執政府を午後二時訪問、二時半國務院、外交部等を歴訪三時半より新京の戰跡を視察する豫定である

時計 貴金屬 寶石 眼鏡
貴金屬類御調製は 森洋行へ御用命下さいませ
森洋行 新京中央通 電話3873

吉黑兩省の官鹽販賣激增

吉黑權運署運銷科長王式追氏の語るところによれば吉黑兩省は目下匪害跡を絕ち各地とも平穩であろ、その結果官鹽密捌狀態は日を逐ふて良好となり、本年一月中の販賣數量十六萬四百擔(一擔二百斤)昨年同月に比すれば八萬五千擔の增加を見るに至つた。

エス屋の惡店員自白

大分縣生れ市內吉野町エスヤ事島弁洋服店々員阿部一美(二四)は昨年八月同店に傭はれ外交員として敦化、吉林方面に出張し洋服注文集金をなしてゐる內本年一月二十八日集金二百七十圓を横領し敦化、吉林のカフェー料亭に足を入れ遊興、續いて殘金を拐帶奉天に飛び柳町料亭一富に登樓し本月二日無一文となり新京に舞戾り鳥井方に至り前記集金は敦化からの歸途列車內で盜難にかゝつた旨を告げたが阿部の擧動が不審なるため新京署に右の旨を屆け取調ると前記犯罪を自白した

兒童慰安映畫會

滿鐵第四十九回兒童慰安巡映會は二十三、四兩日、市內室町、西廣場兩小學校で開催される、入場料は兒童五錢、父兄十錢、右記映畫を上映の筈
一、寶窟「松島の金華山」二、漫畫「雲雀の宿替へ」三、寶窟「軍艦行進曲」四、支劇「子寶百萬兩」五、教訓劇「少年軍」

新京商業校で映畫利用の教育實行

平面教育から立体教育へ 四月の新學期から

新京商業學校では近年著しく發達して來た映畫を利用して教育資料に供せんと豫ねて準備中であつたがこの程理科地歷、修養の各特別教室に十六ミリ活動映寫機取付をなし暗室の設置をも終了したので、いよいよ來る新學期から映畫教育を實施する事となつた、これに依つて教科書から得た平面的な事を映畫によつて立体的に印象づけるわけで、實地に見學するのと寸分の相違なく、一見は百聞に如かずの實業通りに教育を施すわけである、又今後は商業体育方面にもこれを利用する計畫で又使用フイルムは大每フイルムライブラリーから供給する事になつて居り、近日中には撮影機をも購入する手筈で簡單な資料は機會ある每に學校で撮影する方針であると

滿鐵社宅敷地 舊競馬場跡に決定

急いで工事を完成

新京に新築される滿鐵の代用社宅四百戸については既に材料の運搬に着手され、解氷と同時に南滿洲興業會社の手で直ちに着手されることになつてゐるが、その敷地としては現在の陸軍官舍の南方舊競馬場跡の空地約四萬坪のうち、二萬坪が選ばれ最近大体決定目住宅は一層拂底し、現在散宿者四百五十名を算するに至つたが、今度の新築によつて少くも二百戸以上の住宅が新たに浮ぶ勘定となり、一般の住宅難緩和にも大變役立つことゝなつてゐる、大体今秋十月中に完成の見込みであるが當局で此際工事を出來るだけ急がしめ是非九月一杯には完成させたいといつてゐる

…を見たので目下赴運中の荒木所長が歸京後、正式に決定されることになつてゐる、總經費約二百五十萬圓程度の見込みで、吉長鐵路關係の職員百餘名が還元された。め滿鐵社

高橋千葉兩警部 廿三日赴任

范家屯署長に榮轉した高橋警部同原田警部補は二十三日午後零時三十分新京驛發列車で赴任に決定、撫順署に榮轉の千葉警部は廿四日午前九時赴任の筈である、なほ高橋警部の後任渡邊警部は廿三日午後七時五十分着任の豫定である

挨拶に來社

新京署勤務主任から范家屯署長に榮轉の高橋重利警部、新京署司法等係主任から撫順署勤務となつた千葉宗正警部、范家屯署へ轉任の原田一雄警部補は暇乞のため二十一日本社に來訪した

追想 酸鼻を極めたる尼港事件實相(四)

豫備步兵軍曹 渡邊辰次郎

十三、思想の惑亂

十二日以來パルチザンは市中の日本人狩を初めた、首領トルビチンは負傷したる腕繃せるまゝ日本人の家屋を片端から探索させ或ひは座敷に闖入し或ひは入口に引き出して手當り次第槍で突き殺した、又當時支那人、朝鮮人の亂暴はパルチザン以上とも云ふ程で死體の頭を斧で割り或ひは金齒指輪を拔き取り姙婦の腹を割いて胎兒を引き出したと云ふ事である

又パルチザンは監獄に入れられたる日本人に對して其の思想を惑亂せんとし支那と米國とは日本に宣戰を布告して攝立した、日本兵一千名は哈府で捕虜となつた、日本も勞農政府となつた、ハルビンでもニコライスクも同樣に戰爭があつたが日本の領事捕はれ石田少將は戰死し二千名は森林へ逃け込んだ等の風說を傳へて悲觀させようとしたが彼等の中には事實を傳へるものもあり日本軍救護近きにありアレキサンドル港に上陸した否、デカストリーに上陸したハバロスクの中村艦長が援近しつゝありと報じたから皆々鶴首して救援軍の來るのを待つて居た

十四、最後の日

廿四日の午後十二時より日本人は監獄前の濠邊に連れ出されて廿七日迄に全部刺し殺された、其數は確實には判明しなかつたけれ共河本中尉を初め軍人軍屬百八名、海軍軍人二名、在留民十二名であろと傳へられて居る尚パルチザンが六月二日尼港を捨てゝ逃亡する迄に慘殺された人數は露西亞人六十名、日本人八名餘石アム卅の氷上には三千の死體を發見したといふ

十五、恨は永し尼港の山河

救援に向つた津野少將は中山參謀と艦載水雷に乘つて六月六日尼港に上陸した、街は後に山を受けて東西一里半南北一里にして所々に燻んに煙が出て居た、「領事館は下から爆破して證據を煙滅しようとした南北に長い兵營は內部を爆破されてあつた手紙小學生の送つた給業者等落ちて居た倉村少尉の夫人から少尉に宛てた手紙の中には東京の兄さんも來られました、軍隊をやめて國へ歸る樣にと申して居られました

子供の成績は良人が居なくなつて惡くなりました、其の成績は次の樣であります(乙が七甲は少し成績表略)どうぞ良人から片假名で手紙をやつて下さい、成績の良くなる樣に此の手紙を見た時は何れの將校も泣かざるは無かつた

十六、二十四日を忘れるな

監獄に行くと第二號室に書き記しもの多く且つ臭氣鼻を突くが如くであつた

二十四日を忘れてはいけません

あけぼのや物思ふ身に木トヽギス

讀む人のありて嬉しき花の朝

之は河本中尉の俳句であらう尚其他にも

監獄は吾々の最後の死所にあらず武士道江戶つ子

見ざる聞かざる云はざる

居

等書きしるしてあつた

十七、針金で縛して刺殺す

監獄に邦人の火を放てるものあり、上衣を脫ぎて火を點じたるも天井を燒くに至らず遂に此者は刺し殺されたと云ふ

監獄前の造船工場に二百坪位の廣場がある至かば凱潮の滴れる後なるべく圓形に塊まりて黑くなつて居る物を見た、殺された時は針金若くは繩で嚴しく結ばれて喰ひつくもの又は氷に飛込む者等があつた以上の記事は死體より發見せる書類(例へば藤原讀寶上等兵のポケットに有りし手帳、香田一等卒は通信所日記と手記を有せり)及敵派の自由生存せる日本人及露西亞人の話等によりて實地調查せる某從軍記者の當時講演せるものを余の速記せしものである(終)

松田洋服店主歸京

人念とスタイルで評判の高い市內三笠町三丁目松田洋服店主松田金太郎氏は過日來帝都大流行の合服新柄仕入に出張中の處十九日目新しい多數の流行柄を仕入れ歸京したが本年の流行色合は茶柄は縞物が歡迎されてゐると語つてゐた

吉凶禍福

△新京蓬萊町一丁目九番地ノ二綱東廳巡查早田其三氏三男稔、二月十四日午後六時五分出生

△新京錦町三ノ五伊東教子、二月十九日午後三時十五分死亡

ラヂオ欄

二十二日(水)奉天

奉天後五、〇〇 レコード

錢行 金銀相場 商業通信社

新京後五、二〇 演藝

奉天後九、四〇 講演

東京後六、〇〇 ニュース 東京中央放送局編輯

新京後六、二〇 時事解說(滿洲語)氣象豫報及滿洲語ニュース

新京後七、三〇 ニュース(英語)

新京後七、四五 ニュース(露西亞語)

新京後八、〇〇 ニュース(朝鮮語)

新京後八、一五 ニュース 氣象豫報、放送局編輯及プログラム豫告

東京后八、三〇 時報

東京后八、三一 ニュース 東京中央放送局編輯

花街 曙の竹千代

こうもこの姐さんのやうになるとあまりにも粹人に知られすぎてゐるので、たゞあつさりと今年の元旦に撮つた寫眞だけに止めて置いた方がよさゝうだ

名洋畫週間 二十一日封切
一九三三年の二月に輝く世界に屹立する二大金字塔映畫を以て世界の最高水準を示す斯界空前の豪華番組愈々平安座の大英斷下に公開
驚く勿れ此の映畫の內地封切三十萬弗と言ふ莫大なる問題巨篇
チャップリン監督 街の燈
チャップリン原作 街の灯
チャップリン主演 街の灯
グローリア、スワンソン主演 陽氣な後家さん
オーエン、ムーア リマー、コデイー、マガレフト、リビングストン 共演
グローリア、スワンソンの絕倒爆笑の浮氣篇
名畫好二對同封切 毎日晝夜二回 開演晝十一時半 夜六時半
長春座

綿糸 シルケット 各種靴下用 各種織物用 人造絹糸 (見本進呈) 乞御照會
大阪東區南本町一丁目 丸玉商店

美酒佳肴 會席御料理 長春座裏 やよい 電話三四九〇番

歸院御挨拶
舊臘から新年に亘り旅行中で有りましたが本日歸院從前通り一般診療の僑に應ず
新京三笠町一丁目(大和ホテル裏門通り)
東京齒科醫學士 アンリーゴールデス
安利齒科口腔科醫院 電話三二六二番

新京ヘルトライン 吉野町 朝日堂

凄艶紅涙双（二十二）

鈴木彦次郎作　飛鳥久樹畫

諸君共に身をすてて、壓の御高恩に報じ牧野家の御威名を萬世に輝かし、銘々の武名を後世にのこすやう、精力を極めて御奉公仕らう。我々の親しい戰友はにくむべき薩長ばらの手にかゝり幾百人無念の最期をとげたことか、諸君御家のため、一刻も早く、長岡を回復し、兩殿樣を早速お迎へ申し上、思ひ上つた薩長ばらに、一泡吹かさうではないか、諸君、共に必死を極めて、斷じて勝たう。死ぬ氣になつて行へば、天下何事かならざるやある！今宵風つよくしかも連日の雨で、八丁沖に水溢れ行路、さぞ、難澁を極めることであらう、だが大切な今宵の一戰各々渾身の勇氣を振つて、目覺しき大功をたてやう、不肖繼之助心からお頼み申しまするぞ！。」

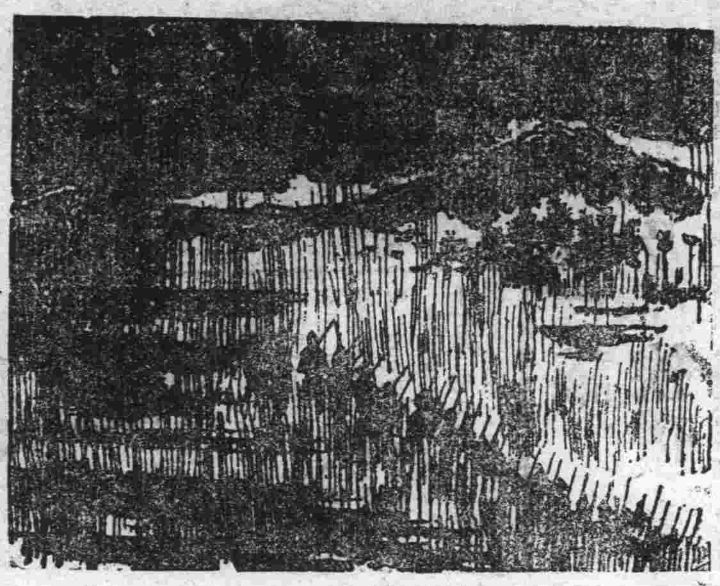

言々句々血を吐く思ひ——一世の雄舌、河井繼之助が、胸にあふれる感慨の迸るまゝに述べ終つた瞬間の言葉、眼をしばたたきつゝ、腕を扼して喚ひたつた。

將卒一致、涙ぐましい感動にひたり、かたく、長岡の回復を誓ふのであつた。

——夜風は、吊籠に熱した人々の頬に、心地よく吹く。やがて、定めの六ツ半。——三番太鼓が、鳴りわたると同時に、松井策之進、鬼頭熊次郎、一條甲子松以下七人は、河井總督に別辭を告て、先づ出發せんとした。

「一條、君も死んでくれるかすまぬ〳〵くれ〴〵も頼むぞ。」

「先生、そ、そのお言葉では恐れ入ます、甲子松は先生のおかげで、立派な死場所を得たのであります。——では、これにて……」

「うむ、ゆくか、骨は俺がひろつてやる！」

みかはす、慕雄劍豪の瞳——暗に、きらり、光つて、怪しくふるへてゐるではないか。

つゞいて、剛勇三間市之進の率ゐる牛鈴隊を先頭に、四百の猛士をもつて組織した決死隊は中軍に河井總督を挾んで軍容肅然、順次に進發した。

ただみる、夏の暗夜市星の船橋から、熱田新町、漆山をへて、八丁沖に通ずる一條の草繁き野道を燃ゆる鬪志に胸踊らせ乍、默々として行進を續ける長岡勢、その意氣の前には、惡路も何かあらう。

四ツ時には、早くも、百束村の東端に至り、愈々、有名な難所八丁沖にさしかゝつた——八丁沖は、——長岡をさること二里餘りにあり、周圍一里に餘る大沼澤である。

沼の中には、萱草が生茂り道も定かならず、ふだんでさへ、渡るに難き、北越無双の險所、——まして、降りつゞいた霖雨のあと見渡す限り、一面の泥水、僅かに通ふ小路すら、處々、缺けおちて殆ど進み兼ねる有樣だつた。

けれど、土地案内の松井、鬼頭の面々は、暗の大任に感動し、丈ほど伸びた萱草も物ともせず膝まで、泥に埋ながら、勇敢にも先頭きつて、全軍を導いてゆく。

難所に至れば、甲子松の役輕捷な身を利用して、缺潰した場所にさしかゝれば、用意の梯子を以て早速の橋をかけ渡し、泥深い濕地に至れば、青竹を並べ埋めて道をつくり全身、泥と汗にまみれて、無類の働き！

その奮鬪にうながされ、四百の北越健兒、危くのめらんを、青付で支へ、前後互ひに扶け合、極度の艱苦になやみながら、漸く深夜の八ツごろ、やゝ小高い平地までたどりついた。

ここ迄は僅か一里にも足らざる道のり、其るこんなに手間どつただけでも、此夜の强行軍が、如何に惱まされたかは想像できる

二月二十二日　舊正月廿八日　水曜　己未　佛滅　執　壁宿

●一白の人　家退して事に當れば安全手違ひを生じ易し　丁と辛と癸が吉
●二黑の人　些事と雖も油斷すな災を起すべし　爲口注意　乙と壬と子が吉
●三碧の人　見込み違ひを生じ收支償はず損失を見る日　庚と亥と壬が吉
●四緑の人　口舌の仲ひ易き日にて相談ごとは殊に注意　庚と亥と癸が吉
●五黄の人　不運なるが如く見へて福利逃れ出でんとす　丙と丁と壬が吉
●六白の人　運氣盛にして進むに吉なれど證書の災注意　丁と申と丑が吉
●七赤の人　地位も高まり名譽も揚り福祿福は大吉日　丙と申と丑が吉
●八白の人　急功を欲すれば過ちあり漸進すれば開運す　甲と壬と寅が吉
●九紫の人　事物愉快に發展すゝ大吉日　開店名弘也業吉　丁と戊と亥が吉

大阪商船出帆

門司、神戸（大阪）行（但偶數日午前十時出帆）

亞米利加丸	二月廿四日
うらる丸	二月廿六日
香港丸	三月二日
うすりい丸	三月四日
ばいかる丸	三月六日
はるびん丸	三月十二日

◎切符發賣所
滿鐵沿線主要各驛及各地ジャパンツーリストビューロー案内所
船車連絡切符（往復切符ハ汽車二割引、汽船一割引、通用期間二ケ月）
大連、門司、神戸間乘船切符（往復切符ハ復路運賃二割引通用期間三ケ月）
◎專屬荷扱所
大阪商船株式會社　大連支店　電話四一三七番
奉天出張所電話四〇八九番
新京出張所電話二三一六番

おいしい花乃屋の　手打玉うどん　三個・拾錢
市場内左記販賣店にて御願して居ります
販賣店　伊藤商店　電話三四〇九番　杉尾商店　電話三四〇六番　日華洋行　電話三三四三番

高貴御料　ラーヂ萬年筆　特約店大募集
LARGE FOUNTAIN PEN CO.
目下大景品付特賣中
東京市神田區橋本町　酒井長次郎商店　電話浪花四七二八　振替東京四九五三
御申越次第目錄大特價表贈呈

完全燃燒無煙　高熱　村上式ストーブ
店舖、事務室、及工場用として、他に比類なき理想的ストーブ
關東軍經理部　滿洲國會社　御採用
金物百貨店　三笠町二丁目　西脇洋行

木工部增設廣告
今般左記の通り木工部を増設致しましたから何卒一層の御引立を御願申上ます
營業科目　床柱　置床　風呂桶　和洋家具類　其他木工請負
◎床柱、柱框、落掛は澤山調製致して御座います
新京梅ケ枝町三丁目　大山木廠　同木工部　電話三一一一番

僅かの電氣料で御飯が美味しく炊ける　文化『かまど』と保熱釜
萬能七輪　電氣コタツ　其他電熱器各種多數入荷

電氣の店　日本橋通　和登洋行　電話二〇四〇番

實用にも娛樂にも自轉車のシーズンが參りました
安くて丈夫な自轉車は是非當店へ
特に子供用として堅牢無敵の自轉車をおすすめ致ます

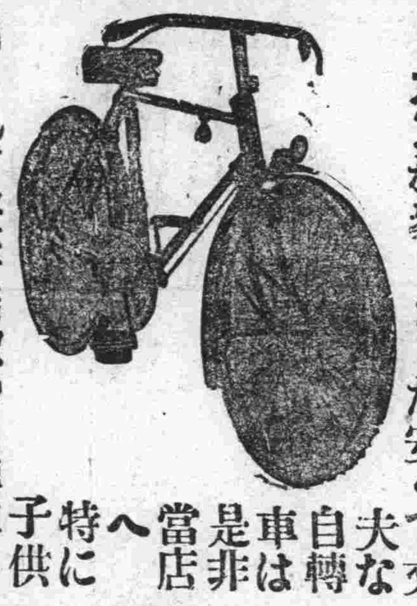

各種自轉車販賣　エルジン、エフケー自轉車特約店
東一條通り　池畑自轉車商會　電話三四二三番

記念品　表彰品　贈呈品　御用達

高級美術宝飾商　金華號
本店大連市山縣通七十七番地　支店新京日本橋通り六十三番地
金銀・香洋盃　煙草具・花瓶類　茶器・置物類　美術工藝品一切
（滿洲國向美術七宝焼特賣）

ほねつぎ專門
骨折・脫臼・捻挫・打撲・筋骨一切
清水整骨院　並ニ電氣治療部（電療學院卒業生）
關節强直。關節炎。運動麻痺。脊髓炎。子宮病。乳出不足。喘息。イボヂ。リウマチス。中風。ルイレキ。イボ。ホグロ。ガンメンマヒ。其他慢性諸病。
電話（取次）三七五四番　新京入舟町二丁目七番地ノ四（西本願寺橫路地一本目東入約半丁）

安くて正確な實用腕時計　多數入荷
最新型眼鏡　廉價提供
金華堂時計店　吉野町二丁目　電話二六四五番
時計修理は正確に迅速に致します

食料品と雜貨は市場の日華洋行へ
配達は飛行式　電話三三四三　三八二五番

新疊と上敷各種　表替と裏替
日本一サカイ式疊床製作
お電話を頂きましたら早速お見積りにお伺ひ致ます
新京東二條通滿蒙毛織商會西横　兒玉疊商店　電話二一九〇番

營業品目案内
マーキ籐椅子各種入荷　室内裝飾品　內外各織物　敷物種々　西洋家具類
日本橋通四十六番地　横山洋行支店　電話三八三一番
本店所在地　奉天浪速通二十七番地　電二三九〇番　振替口座大連二六四〇　發電略號ホヨ

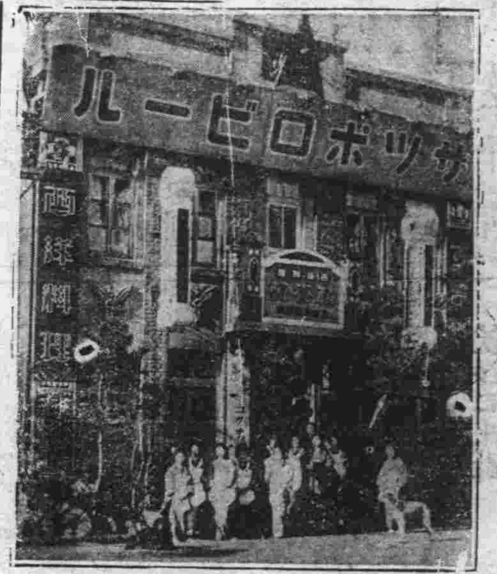

●酒よし●味よし●女よし
東一條通　精養軒　電話二三〇五

花も實もある
アタヽカイ　ホガラカなホール
美人揃ひのウエータ連のサービス振りを御覽下さい
ライオンカフェー　三笠町二丁目　電話二三七九番

お茶

世帶道具、陶器類色々
三笠町二丁目　河久商店　電話三三〇四番

新入荷
新ナラ漬、大根カス漬
守口大根漬、西瓜ナラ漬
市場　今田商店　電話三三二一番

三月人形大陳列會
御殿。雛人形。小道具。市松人形。
各種粋を集めて優美と廉價の陣容を調て皆樣の御來店を御待らして居ります
新京日本橋通　Ⓗ　平本洋行　電二一五八

オヒナサマ
新京の御孃ちゃんの初節句の御祝に
內地から澤山參りました
吉野町一丁目　廣春洋行　電三〇五二番

三月雛人形陳列會
人形は東京生れ　作者は日本一の稱ある久月
多種取揃へ陳列致しました
皆樣の御批判と御選定を御待ち申して居ります
正札の店　日本橋通　現代號　電話二一八八番

高級ラヂオ
テレビアン受信機　五球式　七球式　八球式
型錄進呈
和登商行ラヂオ部　新京中央通一〇

取引先信用調査　縁談調査及紹介　各種企業調査　人事秘密探偵　家屋及商品紹介　經濟事情通信
大正十年創業　全國各地同業聯絡　秘密嚴守　損害豫防機關
新京老松町十一番地　新京興信公所　電話三三五〇番

「新京一の機械工場開業」
各種機械設置並に設計圖面
發動機　ウオシントポンプ
電氣時計　修繕請負
諸機械　マシンツール
營業種目　鐵工　暖房　建築請負　自動車修繕
長春鐵工所　新京東三條通六十番地　日本領事館前　取次電話二六四八番

初春の衣裝　新柄陳列
吉野町二丁目　㊇　村岡呉服店　電話二一二四番

新京日日新聞
定價 一ヶ月金八十錢 一ヶ年金八圓 郵稅一ヶ月金十錢
新京永樂町四丁目 發行所 新京日日新聞社 電話三〇〇〇番・三二二五番
發行人 十河榮男 編輯人 松本三郎 印刷人 谷口啓二

（手印）白米 千葉商店 米精部 電話二四二二番

脱退に處する 南洋統治は依然 我國に歸屬は明 二ケ年は各種會議に參加 帝國の方針

（東京二十一日發國通）聯盟脱退通告後聯盟と一切の關係を斷つべしとの强硬論もあるが、外務當局首腦部の意見は左の如くである

一、脱退通告後二年間は常任理事國の資格があるが、滿洲問題のみならず一般歐州の政治問題に關する理事會及び總會には缺席す、從つて次期總會には議長たるの順序なるも次席に讓る

一、軍縮會議は平和の主旨に對するもの故二年間は以前の代表を正式參加せしめ聯盟脱退が有效になつて後義務服從からも脱退する、但し非聯盟として協力を希望さるれば、オブザーバーとして代表を派遣する

一、南洋委任統治權は脱退するとも喪失せぬとの見地から依然領有し委任統治委員會への年報提出は受任國の義務とし之を履行す

一、聯盟規約第二十三條の聯盟に於ける文化的事業に對し原則として協力を惜まず、通告後二ケ年間は勞働會議にも經濟會議にも代表を派遣し正式參加の權利を有す、但し二ケ年後は非聯盟國としてオブザーバーを派遣する

陳述書と代表聲明を けふ正式訓電

（東京二十一日發國通）政府では昨日閣議に於てかねて外務省に起草を一任して置いた總會に於ける松岡代表の反對宣言と勸告書に對する政府の陳述書とを二十一日の閣議に於て正式に決定の上代表部に訓電の筈

日支問題に對する 外紙の論調

—英國—

△『モーニングポースト』

吾人は屢々滿洲問題の眞因は日本の主張し居れる如く支那の無政府狀態にありとして記せるが、現に熱河問題について見るも南京政府、張學良及湯玉麟の三者鼎立し各自政權を握り居るに拘らず、聯盟は此間の意識を缺き居れり、本問題の如きは外部より干渉せず自然の儘に放置せば滿洲及熱河に對し當然の統治權を有する宣統帝の下に幸福に解決せらるべきものなり、聯盟及平和論者は英國をも紛糾の渦中に捲込まんとし居るも歐府に於ける論爭は極東の平和を招來するものに非ず、寧ろ反對に支那をして日本と聯盟に戰はしめ出來得れば規約第十六條の適用を爲さしめんとする魂膽より日本及び滿洲國に對し宣戰を布告せしむる危險あり、吾人は列强が右の如き狂氣の沙汰に及ぶべしとは考へざるも目下の情勢は右の如き危險を孕み居ることは事實なり

△デーリー、メール

滿洲國の獨立が極東平和の唯一の保障たる事日本代表の言明したる通りにして、日本は聯盟の要求するが如く滿洲より撤退する事能はず、又聯盟は右の如き保障を與ふる事不可能なり、總會は日本に對し「サンクシヨン」適用を決議する危險あるも、英國は全力を以て之を阻止せざる可からず「リツトン」卿も一昨夜此點に關し日本に對する實力的行動の不可能なるを力說し居らずや

△デーリー、ヘラルド

サイモン外相は昨日下院に於てボリビヤ及パラグワイに對する武器及軍需品輸出禁止に關する聲明を爲し、又ランシマンは一昨日下院に於て日支兩國に對する昨年中の武器及軍需品輸出高を公表し居る所吾人は英國製の兵器により是等諸國の相互に相戰ひ相殺戮せんとして居る事を考ふる時恥辱を感ぜざるを得ず、武器輸出禁止は須らくボパ兩國に於けるのみならず日支兩國に對しても擴張適用せざる可らず

—米國—

△ワールド、テレグラム

日本は十九人委員會の要求を拒絕するに先だち、今は米露を含む全世界の意見を代表するものにして如何なる强國も世界の輿論を無視して生存する能はざることを自覺するを要す是等獨立國は公正なる精神を以て滿洲事件よりも世界平和組織の擁護を要求し居れり、而して彼等は其の爲め日本との戰爭は要せず、滿洲の承認及財政經濟的援助を拒絕し自ら條約を尊重すべきことを示せば可なり、然らば結局日本は國內及滿洲に於て內政及外交上の困難に陷り覺醒するに至るべし

△『モニター』（十一日）

近來日本の對滿政策は或程度まで理解せられ、リツトン報告も事件當初に考へられたる以上日本の要求を容認せり、又例へば最近日本の熱河攻擊は張學良の同地方阿片收入によるか不正規軍の支持を防止する目的に出でたるものと說明あり、右は阿片禁止運動家を喜ばせたるが、次で情報によれば滿洲國は阿片收入を以つて最近熱河の外債擔保となしたる由にて然らば日本は阿片と脅迫とを以つて滿洲國を建設することとなり、熱河侵入は愈々人を憤慨せしめ、日本の信用も失墜せざるを得ず、故に此際日本としては滿洲に臺灣同樣の阿片取締を行ひ且つ一九三一年の壽府阿片條約を批准し世界を安心せしむるを最善策とす

△『ボストン、ツランスクリプト』

聯盟が日本を庇護するの態度に出づる限り滿洲の門戶を閉鎖すべしといふ日本の威脅は世界平和に對する危險なる賭博なり、米國としては米滿貿易の重要なるは勿論なるがこれよりも重大なるは門戶開放主義の外交的維持にして「ヘー」により初めて提唱せられ日本を含む世界各國の支持を得たる該政策が日本の一言により終りを告ぐるが如きは由々しき事件なり

△『ポスト』

支那は從來の一方的法權回收政策を打つて變り今や列國に對し上海共同租界裁判所三ケ年期限方を申出で在滿外人を安心せしめたるが右は支那が滿洲事件による從來の如き外國の同情を失ふ極端付營に出づる熱望を失ひたるによるものゝ如し

第六次參議府會議

第六次參議府會議は二十二日午後二時から參議府會議室において張議長以下各參議出席のうへ開會され、滿洲中央銀行繼承資產審査委員會官制案の諮問に應じ午後四時散會した

「聯盟は十六條を適用すると」 某小國代表聲明書發表 各國代表は不同意

（ジユネーヴ廿日發國通）小國側の活動甚しく昨夜某小國代表は總會後の六ケ月間に聯盟が日本に對し規約第十六條の制裁を適用するに至る可しとの趣旨の宣傳的ステートメントを發表したが、各國代表でこれに同意する者は殆ど無い

大連の建國博 勸業主任打合せ會 出品其他準備を協議

今夏大連に開催する大連市主催滿洲大博覽會の全國勸業主任打合せ會議は北海道、兵庫、和歌山、靜岡、名古屋、福岡、京都、大阪、廣島、滋賀各府縣より十四名、朝鮮、關東廳滿鐵より十六名、博覽會側より小川會長以下十名出席、二十日午前十時四十分より市役所市會議場で開會、出品、看守人、陳列裝飾、出品事務所特設館、賣店等に關する打合せを終へ午後零時二十分本日の會議を終へたが午後は博覽會敷地並に市內各所の觀察を爲し明日午前更に特設館設置に關する打合せを行ひ二十一日旅順見學の上解散する事になつた

中銀繼承資產審査委員會官制 いよいよ發令公布

かねて參議府で審議中だつた滿洲中央銀行繼承資產審査委員會官制は二十二日附敎令第十號を以て左の如く發令公布した

敎令第十號

滿洲中央銀行繼承資產審査委員會官制

第一條 滿洲中央銀行繼承資產審査委員會は國務總理の監督に屬し滿洲中央銀行組織辦法第十一條第二項の規定による評價及査定をなす

第二條 本委員會は會長一人副會長一人、及び委員八人を以て組織す

第三條 會長は國務總理を以てあて、副會長は財政部總長を以てあつ、委員はなに揭ぐる者を以てあつ

民政部總長、實業部總長、總務廳長、財政部次長滿洲中央銀行總裁、同副總裁、國務總理に依り命ぜられたる滿洲中央銀行理事、監事各一人

第四條 會長は會務を總理す

副會長は會長を補佐し、會長事故ある時はその職を代行す

第五條 本委員會に幹事若干人を置く、關係各方高等官並に滿洲中央銀行理事の中より國務總理これを命ず幹事は會長の指揮を受け諸務を司る

第六條 本委員會に書記若干人を置く、財政部屬官共に滿洲中央銀行職員の中より國務總理これを命ず書記は會長及幹事の指揮を受け諸務に從事す

第七條 本官制は公布の日より之を施行す

建築助成會社生る

滿洲國首都に奠められた長春其名も新京と改められた月に日に異常に膨脹發展を來たし、第一に何人もが困つたのは家屋の拂底で、家賃は鰻上りに暴騰を告げ、遂には當局の干涉さへまでなつたが尙解氷と共に殆ど豫想を許さぬほど各方面から夥しく入り込む人士は幾分でも緩和しやうとして生れたのが新京建築助成株式會社で、取敢ず資本金五十萬圓四分の一拂込みで既に一切の手續を終り幹部はそれぞれ就任を允た、同會社は其趣意書の一節に、優秀なる技術者を聘し建築物の設計斷工監督及び金融業を目的とし家屋建築希望者の依賴により建築價格の四割內外の手附金を受け其の殘額は全部當會社に於て立替へ建築を完成したる建物に對しては東洋拓殖株式會社に於て金融上密接なる連絡を結び當會社の保證を前提りして豫め長期貸出を受くるの諒解成立したるを以て恰も東洋拓殖株式會社の新京に於ける不動產投資の補助機關たりの其起業目論見書は左の通りである

一、當會社の資本金は金五十萬圓として之を一萬株に分ち（一株の金額は金五十圓）第一回の拂込は一株に付金十二圓五十錢とし第二回以後の拂込時期及び金額等は事業の狀況に依り隨時之を定む

一、當會社特色の一は當會社の手により建築したる建物に對しては其敷地と共に之を擔保として東洋拓殖株式會社に於て長期貸出の確約あること

一、特色の二は當會社は建築費の四割を負擔するのみを以て殘額全部を立替へ完成し完成と同時に東洋拓殖株式會社に於て建築費の約六割迄肩替り長期貸付を得る確約あること（終）

建築助成會社 社長以下就任挨拶

成立した新京建築助成株式會社々長久保田積藏、常務取締役佐藤稱一、同瀨下金、常任監査役四戶友太郎、技師長平澤俊平の諸氏は就任挨拶に二十一日本社を來訪した

滿洲國の阿片問題（一） 醫學博士 久保田晴光

一、緒言

イスタンブールよりサンプロン、オリエンタル、エキスプレスに乘車し東の方へ十餘時間進めば、イヅミール（スミルナー）港への分岐點アフヨン市に達する。このアフヨンなる名稱は阿片の語源で、此所は其の名の示すが如く昔から阿片の產地として知られる所である。ここに依つたら阿片發祥の地ではないかとさへ信ぜられる土地である。今日でもこの地方一體、殊にアフヨン、カラヒザール（黑い阿片の意）はトルコ阿片の中心地として名高い所である。

その昔、この地方から東へ西へと擴がつた罌粟の種子は歐亞の此所彼所に培養され、その罌粟坊主から採取された液汁卽ち阿片は、人類の病苦を救ふ靈藥として珍重されたのは無論であつたが、之が次第に家庭藥から嗜好品へと移つて行くやうになつてからは人體の健康を損ひ、一家の生計を危うくし、又社會の良俗を紊し、時には國と國との爭をさへ惹起す原因となつたのである。ために列國政府多くは嚴重な法を設けて之が對策を講じ、之が害毒の防止に腐心してゐる。又近年に至つては、國際聯盟事を組織してこの大敵に當つて居るが、惡風の及ぶ所其勢力は凄じく、容易に防止し難い形勢を示してゐる。

今日最も多くこの阿片の害毒に惱まされてゐるのは東洋に於ける（日本人を除いた他の）諸民族である。是は一つは、是等未開の國民が阿片吸食の恐るべきことを知らず自制の精神に缺けて居り、その惡風に耽溺してゐるためと尙一つは、東洋殖民地の爲政者（主として歐洲人）は、殖民地經營の資金を得るために、その財源をば阿片に求めた弊風の致す所である。

支那に多くの阿片を輸入するやうになつたのは、前淸康熙の初年頃である。英人によつて印度阿片は輸入された。阿片吸食の弊風が淸國內に風靡するに及で、林則徐は敢然として立ち、之が禁壓に當つたが、徒らに國際關係の紛糾を招いだに過ぎなかつた。其後李鴻章が輸入阿片を阻止して國貨の海外流出を防ぐ目的を以て、國內生產を獎したが國內生產の繁盛は阿片價格の低下を來たし、却つて煙毒の擴大を來した。民國成立以來、阿片絕對禁止の方策を以て之に望んだが、毫も其の效果を見ることは出來なかつた。是等は要するに、人民に自覺が無く、政府に政策實行の能力が缺けて居るためである。總じて一國の阿片政策の適否は當該政府の阿片問題に對する誠意の存在を判斷する材料となり、又、この政策の實施成績如何は當國政府の政治能力を示すバロメーターとなるものである。某々殖民地に於ける收益主義の阿片專賣制度は、住民の膏血を搾る非人道政策を示し、又、支那に於けるが如く、禁煙制度の實效を擧げ得なかつたことは、政府の政治能力が極めて薄弱無力であつたことを證明するものである。

今滿洲國は新に建設せられ王道主義に基いて諸政の更新を計るに際し、公平たる滿洲內戒煙政策を樹立し、之が强力なる遂行に心を致すことは實に滿洲國の將來に明かるさと而して輝かしさとを持ち來す所以であると確信するのである。阿片問題は住民の保健問題であり、經濟問題であり、又、其の及ぶ所は社會の風紀問題であり、國家の經濟問題であつて、又、更に進んでは、之が成否は滿洲國家の體面問題である。乞ふ新興國の政治に携はる諸賢よ、深思熟慮百年の大計を誤らざらんことを。余はもとより一介の學徒で一國の政治政策を論議する資格を有する者ではない。然し余が專攻する學問の關係上阿片の科學的事項に就いては勿論、又在滿二十年阿片の社會的現象の表裡に關しても日常見聞する所多く、又、嘗ては印度、トルコ等にも遊歷し、外國の阿片事情に就ても多少の知識を有する者である。最近、熱河に於ける湯玉麟、張學良の確執、收益三億圓を目的とする南京政府の阿片政策と張學良、更に又熱河阿片と滿洲國政府等、阿片を中心として次から次へと展開する諸問題に興味を唆られ、菲才をも顧みず、茲に滿洲國政府の阿片問題に關し、余が所見の一端を略述せんとするのである。讀者の御示敎を得れば幸甚の至りである。

二、滿洲國戒煙政策の大綱

茲に戒煙政策と謂ふは、禁煙政策卽ちアンチ、オピウム、ポリシーを意味するものである。故に普通、收益を主なる目的として行はるゝ阿片政策（阿片專賣制度）とは自ら其意味を異にするものと御了解を願ひたい。

滿洲國の戒煙政策は原則として、國際阿片會議の議定事項を遵奉し、之に滿洲の特殊事情を考慮に入れて立案されなければならぬ。今余が最善と信ずる政策の大綱を擧ぐれば次の如くである。

李チタ領事一行 目的地に着く

去る二月四日新京を出發しチタ領事館に赴任の途についた李領事一行は途中ハルビン滿洲里に立寄りそれぞれ滿洲國旗をかかげ十六日午前三時一行無事チタに到着した旨二十一日外交部に入電があつた

人事往來

▲日下內務局長 滯京中富士屋旅館に投宿

天氣と氣象

二十二日の天氣、南西の風晴
二十一日の氣溫、最高零下九度三、最低十八度三

鮮魚小賣相場

品名	値	品名	値
活鯛	八〇 五五	氷鯛	六一 九八
チヌ鯛	三四 三九	アマ鯛	一〇三
小鯛	六〇	マグロ	三〇〇 八〇〇
バレン	三三	ブリ	六〇〇
ヒラス	六〇	冷サワラ	二九
イラク	一六	スヽキ	一九
カバ	一七	カレイ	一二
ヒラメ	一七 二九	ボラ	一八 二六
キス	三五 四四	イワシ	二五
マナカツオ	二七 九七	ハゼ	三四
オコゼ	一八 二一	赤牛子	三五
メバル	一八	ムツ	一三 一六
タコ	二六 二九	イヒタコ	二二
用イカ	二〇	伊勢蝦	一六〇 一二〇
車蝦	四〇 五二	コエビ	五二 四三
アナゴ	一〇八	貝柱	三一
ナマコ	二三	アワビ	四七 五五
カキ	三四	シジミ	八 一七
カマボコ	二〇 二七	チクワ	一九
ホタテ貝	一〇		

經濟欄

海外經濟

▲銀塊及爲替

倫敦銀塊	一六片一六分一五
同 遠限	一七片〇〇〇
紐育銀塊	三七仙〇〇〇
孟買銀塊	休
米英爲替	三弗四四仙一六ヶ一五
日爲替	二〇弗六八仙
米支爲替	二九弗二ヶ一
スチール株	三六弗〇〇
アナゴンダ株	六弗三分一

▲綿花

●米綿	
現物	六仙一五
三月限	六仙〇一
五月限	六仙一七
七月限	六仙二八
十月限	六仙四〇
十二月限	六仙六〇
一月限	六仙七〇

●印綿	
ベンゴール	休會
ブローチ	休會
オームーラ	休會

各地市場

▲上海標金

昨引	七五兩六	七六二兩〇
高止	七八兩〇	七六四兩八
安付	七五兩〇	七六五兩五
本付	七六兩〇	七六四兩五
步	七五兩三	七六三兩五

▲上海日本向

第一回	七一兩〇〇
第二回	七〇兩五〇
第三回	七〇兩二五

▲上海倫敦向

一志	七片一六分三
一志	八片四分一

▲上海紐育向

一九弗一六分三	一九弗四分一

▲大連鈔票

現物	一〇四三〇	一〇四四〇
近	一〇三五〇	一〇三八〇
寄付	一〇二四〇	一〇三七〇
步値	一〇三三五	一〇二六〇
引値	一〇三九〇	一〇三九〇
高値	一〇四四五	一〇四三五
安値	一〇三二五	一〇三六〇
出來高	八八萬	一三八〇萬

▲大連上海向

	七三兩六五〇	—
	七三兩七〇〇	—

▲大連煙台向

	七〇兩六三〇	—
	七〇兩七〇〇	—

▲阪神日米爲替

第一回	二〇弗八分五
第二回	二〇弗四分三
第三回	二〇弗八分三
第四回	二〇弗八分五

▲阪神日英爲替

一志	—	—
一志	—	—

▲大坂株式

大株	九七一〇	九七一〇
大新	九九三〇	九九四〇

▲同 短期

紡新	一八三一〇	一八三一〇
鐘新	一六六五〇	一八六二〇
大新	九八五〇	九八四〇
東新	八八一〇	八三六〇

▲大連株式

品新	一二九四〇	一二〇二〇
豆新	—	—
錢鈔	—	—

▲大阪三品

當限	一七六一〇	一七五二〇
三月限	一七六三〇	一七五九〇
四月限	一七六七〇	一七六六〇
五月限	一七七一〇	一七八五〇
六月限	一七六四〇	一七八一〇
七月限	一七六三〇	一七六二〇
先限	一七六二〇	一七五九〇

▲大阪綿花

當限	四七七〇	四七五〇
先限	五〇八〇	五〇三〇

▲大阪期米

當限	二三二〇	二三三二
中限	二三八一	二三七五
先限	二四三三	二四一五

▲仁川期米

當限	二二八五	二二七
中限	二三九一	二二七六
先限	—	—

▲橫濱生糸

現物	七一〇〇〇	七一〇〇〇
當限	六五三〇〇	七〇三〇〇
先限	六九〇〇〇	七〇九〇〇

▲神戶豆粕

二月限	三六三	三六三
三月限	三六六	三六五
四月限	三六七	三六七
五月限	三七〇	三六九

▲大連特產

●大豆

	寄	引
二月限	四、八〇	四、八三
三月限	四、七九	四、八〇
四月限	四、八三	四、八五
五月限	四、八五	四、八七
六月限	四、九九	四、九七
七月限	四、九三	四、九四

●豆粕

現物	一五二五	一五二五
三月限	一五五〇	一五五〇
四月限	一五六五	一五六〇
五月限	一五七五	一五七五
六月限	—	—

●豆油

現物	一三八〇	一三八〇
三月限	—	—
四月限	一三七五	一三七五
五月限	—	—
六月限	—	—
七月限	—	—

●高粱

現物	二、三七	二、三四
二月限	二、二八	二、三一
三月限	二、四〇	二、三七
四月限	—	—
五月限	二、四四	二、四七
六月限	二、三九	二、三二

▲哈爾賓特產

●大豆

三月限	七七五	七八五
四月限	八〇五	八一〇〇
五月限	八二〇	八三〇〇

●小麥

三月限	一五六〇	一五六五
四月限	一五五〇	一五五五
五月限	一五五〇	一五四〇

▲カヽカツタ麻袋

當筋	三五留廿四分一
鐵筋	三三留比八分一
爲替	八〇留廿二分一

▲大連麻袋

現物	三三七厘
二月限	—
三月限	—
四月限	—
五月限	—
六月限	—
出來高	—

新京市況

大豆現物	三三四五二	出來高 六車
高粱		不出來
小豆		不出來
錢鈔		
鈔票對金票		百二三八〇
大洋對金票		百一四九〇
國幣對金票		百四七〇
大洋對鈔票		九七三〇

母は病めども歸らぬ女給！

赤玉のスミ子さん

併し借金を何としませう

母危篤の電報に接したが歸國は絶對にしないと頑張る親不孝な女給……市内東一條通カフエー赤玉女給スミ子事、濱母マツノ（六〇）は不具者の姉老母を顧みず十六歳の春から家を飛出し大阪、東京、神戸の各地カフエーを轉々と流れ昨年末赤玉が『開業』されるとともに同カフエーに女給として住込んでゐたが、最近郷里三重縣の實家から「母危篤至急歸れ」との電報が來たが、電報をよそに何等の返電もせず、華やかなカフエーに醉つてゐる内、實家では心配し娘の説諭方を新京署に願出た、同署では直に前記、スミ子を呼出し歸國方を『説諭』したが、前借二百圓につまり當筋としてもやむを得ず、結局四月末迄に同家で働くことゝなつた

華かな樂士 今は留置場に

何が彼をそうさせたか

モヒ、モヒ、モヒです

曾ては歐洲にまで遊び音樂家として華かな過去もあつたが今はモヒ中毒の結果職もなく乞食同様の哀れな『生活』を送つてゐる男佐賀縣生れ當時住所不定峯慶次（三〇）＝（假名）＝は天津、上海、大連を流れ／＼て去る八日來京したが無一文のため友人の吉野町四丁目十二番地醉鮮旅舍止宿小林强平氏を訪れたところ不在中だつたのでそれを奇貨として小林所有のヴアイオリン一個を窃取して入質のうへ金五圓に代へモヒを買求めたところ十二日新京署員に逮捕され、目下取調べをうけてゐる……何が彼をそうさせたか？慶次は長崎市馬町に私生子として生れ、母親と二人で何不自由なく、樂しい生活を續け、同地小學校を優等成績で『卒業』した、家庭の事情で母親とともに唐津市に轉居するよう餘儀なくされた次で、唐津中學校に入學したが、學友から父親の無いことを罵られ通學することが日に／＼いやになり遂に學校を退學し、家にあつては悶々の日を送つてゐた十四歳の春家を飛出し洋樂研究に志し、七月、スペインに渡り獨逸人洋樂家グルグストについて約二ケ年に亘り洋樂を研究し、ピアノ、ヴアイオリンは遂に一人前となつた、同人はその腕で世界を廻るべく二ケ年の後マニラに渡り、洋樂家としてその日／＼を華かに送つてゐた、大正十三年四月徴兵檢査のためマニラ出發歸國の途についたが、途中風波で汽船は大連に不時避難著港し、大連で徴兵檢査を受け同年六月六日本籍に歸つて行つたが、これと云つて面白い職もなく華かなマニラを偲び、再びマニラに度つた、その後二十四歳の夏佐賀に歸り、唐津世界舘、久留米大陽舘に樂士として雇はれてゐる時『病氣』に襲はれ母の實家福岡に歸り靜養後昭和七年四月大連に渡り、能登町四〇安達幸藏方の洋樂家に雇はれた、同七月天津に足をのばし同地金化ダンスホール樂士として働いてゐる内モルヒネ中毒に罹り、一日一圓乃至、一圓五十錢をモヒに費し、同ホールには居られなくなり、本年一月二十六日天津を出發、營口に渡つたがモヒ中樂士はいづこも使用してくれずその日／＼を送る内所持品は總て賣はたきモヒにかへこゝも又おられなくなり乞食同様の姿で大連奉天とさすらいの旅を續け二月二日新京にやつてきたきりついて知人をたよつた際知人は不在ついに惡事を働いたものである

小賣のお菓子 値上はならぬ

新京署で詳しく調べた結果

現在の値で儲かる

新京親和會（菓子商）では先般に生菓子の値上方を新京署に出願して來たが、同署保安係では門田警部補が調査の任にあたり、生菓製造から卸商、小賣商人から、一般市民の手に買はれる迄の經路につき嚴密な調査を行つた結果、現在の菓子小賣商人は實際において二割乃至二割五分の利益を得てゐることが判明したため今回卸商人と小賣商人との間に取引をしてゐた値段即ち、小賣商人から一般に販賣される生菓子一個二錢のものは、一錢五厘で卸商人から小賣商人に卸されたのを一錢七厘乃至一錢六厘に卸にして、一般市民には何等利害をさもなはないやうにすることになつた

城內藝酌婦の借金

一人宛平均一千圓

城內商埠地花柳界に働く邦人藝酌婦は二百名の多きに達しその前借金は最高二千四百圓最低二百圓で平均一千圓程度で總額二十萬圓に上つてゐるが現在數は左の如くである

	藝妓	酌婦	ダンサー	雇女	合計
九月	四六	一四三	八	一〇	二〇七
十二月	五四	九〇	一三	二八	一八〇
現在	五四	一〇九	附屬地へ移轉	一三	一七六

新京女學校で

聯盟や熱河問題講話

新京高等女學校では現在世界の視聽を集中してゐる聯盟對日本の暗膽たる空氣又は熱河問題等國民の常識として當然知つておかねばならない時局問題に關して江部校長は二十一日後一時から生徒一同へ講話をなした

協和會通化分會

滿洲國協和會通化辦事處では來る二十日分會發會式を擧行する事になた

日滿教育聯合會

二十六日發會式

眞の融和はこれから

新京教育界の有力者東商業學校長、江部女學校長、小林公學校長等の斡旋に依つて日滿文化促進並に教育改善を目的として今回新京日滿教育聯合會の創立が計畫されてゐる事は既報の通りで、其の後會則の起草をなし着々として準備を進められ結果いよ／＼來る廿六日公學校でこれが發會式を擧行する事となつた、なほ同會の內容は左の通りである

一、趣旨　日滿兩國教育關係並に會員相互の親睦を圖るを以つて目的とす

二、會務　日滿文化促進、日滿教育改善、日滿言語交換、日滿風俗研究、日滿慶祝、娛樂其他

三、會員　新京在住の日、滿兩國教育者及教育關係者

四、事務所　新京公學校內に置く

五、役員、會長に金特別市長、副會長に荒木滿鐵地方事務所長を推し、名譽顧問に鄭國務總理、武藤全權大使を推戴し、顧問十名は各關係者、幹事は各學校長がこの任に當る

チチハルの

建國周年祝賀

三千萬國民を擧げて壽ぐ新滿洲國建國周年記念として滿洲國は勿論日本側でも種々な催物もやるが滿洲國協和會チチハル事務局は諸政府その他と連絡をとり盛大に紀念祝賀を催すことになつたが、催物は次の如くである

一、宣傳物の貼布及撒布

二、旗幟

三、日滿兒童作品展覽會開催（目下日本兒童作品を九州中國地方の縣廳へ出品方を依頼中なり）

四、列車その他交通機關利用宣傳

五、高脚踊

六、洪昌盛商店利用してラヂオ宣傳

七、現地にありては紀念式及遊行

八、演劇、新劇「王道光」等を脚色したるものを協和會中央事務局より取寄せて現地の劇團をして演出せしむ

九、活動寫眞、本部より宣傳用活動フイルムを取寄現地を巡回せしむ

十、新聞に依頼日滿學童の感想文を募集し新聞紙にて發表す

最後的打合

建國記念籌備委員會で

建國周年記念大會籌備委員會では二十二日午後二時國務院會議室で緊急幹事會を招集し三月一日建國周年記念日當日の最後的重要會議を行ふべく二十一日鄭幹事長よりそれぞれ招集狀を發した

新京局中心 異動の下馬評

市川氏は某方面入か

各官廳の年度末から年度初にかけての異動は毎年の定例となつて居り新京では警察がそのトツプを切りお役人連の腰を浮き立たせてゐるが新京郵便局でも二月下旬から三月中旬頃迄にかけて大異動が行はれるので局內では早くも下馬評に花を咲かせてゐる、今その噂にのぼつてゐる人々をあぐれば先づ局長市川薫氏の勇退某方面入りの說が最も濃厚で、既にある程度の諒解も行はれてゐるとの事で、この後任として遞信局高橋郵便係長が最も有力に傳へられてゐる次に木村郵便課長が遞信局郵係長へ、この後任として安東川島郵便課長があげられ、山中庶務課、毛利電信課長村瀨電話課長が勇退近く新京へ新設の集會社入りが傳へられ庶務課長後任には遼陽中山庶務主任と見られてゐる

熱河方面へ

中野氏等出發

滿洲協和會理事中野琥逸國務院總務廳次長秘書大杉俊一兩氏は二十一日午後十時發列車で熱河方面へ出發した

虛僞の強盜訴へ

賭博に負けて

二十日午後十時三十分頃市內富士町六丁目八十四番地楊延綏方へ拳銃を所持せる三名の支那人強盜が押入り家人を脅迫金品を強奪逃走した旨新京署に屆出た、同署では直に全署員の非常召集とともに倉田司法主任は刑事隊を引率し現場に急行永も弛まぬ捜査をなし一方、被害者に就き取調べた處不審の點が多分にあるため嚴重取調べると、右は同夜滿人數名とともに賭博を開帳し忽ち五十余圓を捲上られた腹いせに虛僞の申告をしたことが判明した

哈爾賓に於ける

週年記念大會

滿洲國建國周年記念大會に哈爾賓事務局では實行委員會を設けて着々準備中であるが當日の行事は

一祝賀會場　特別公園
(イ)主席台及來賓席を設く
(ロ)公園各門にアーチイルミネーションを設備す
(ハ)國樂台を設置す
(ニ)公園壇上に綵旗を揭ぐ
(ホ)園內通路に「イルミネーション」を設備す
(ヘ)園內適當の場所に宣傳標語及「ポスター」を貼布す
(ト)煙火の打揚
(チ)道裡道外及停車場一帶の要路に「アーチ」十二ケ所

(二)慶祝記念宣傳
(イ)無電放送
(ロ)新聞記事宣傳
(ハ)各街道に記念ビラ標語の貼布
(ニ)執政敎書及總理の訓辭撒布
(ホ)太平鼓龍燈等を以つて娛樂宣傳を爲す

(三)各機關及各商民慶祝事項
(イ)各機關の門前に「アーチ」「イルミネーション」を設備す
(ロ)各商家住戸其門前に國旗揭揚

(四)交通機關の慶祝宣傳
(イ)電車上には旗を揭げ慶祝宣傳標語布を懸ぐ
(ロ)乘合自動車は前方に國旗を交叉し兩側に慶祝宣傳標語を揭ぐ
(ハ)小型自動車に依り慶祝宣傳ビラの撒布

(五)旗行列及提灯行列
(イ)各機關各公會及市民一體に之を爲す

(六)航空慶祝
(イ)飛行機に依る慶祝記念

(七)各種ビラ標語の撒布

(八)記念圖書館又は其の他の適當なる記念事業を行ふ

中央の指示に基き敬老會を擧行

滿洲國建國頌歌

建國周年懸募俗謠一等當選

古溪作詩

—豪壯、壯重に—

一、亞細亞ノタマシヒフタタビコヽニ
メザメシ　ヨロコビ　アフレテヒトニ
雄々シク　アゲタリ　トキノコエ
大滿洲國　生レヌ　カクテ

二、イノチニヒメタル　數ヲヒラキ
仁義ト慈悲トノ　マコトノヒカリ
王道立國　新天地
大滿洲國　東亞ノ　樂土

三、亞細亞ノアメツチ　アカツキアケテ
起チタル　正義　五族ノ大同
オウガミ　フサセヌ　西ノ海
大滿洲國　榮ヘヨ　永久ニ

名士と趣味 (8)

魚釣

新京地方委員會議長 勘崎仙英氏

□……靜寂の池畔に腰を下ろして、世の中の何物をも忘れジツとみいる瞬間、細い糸を通じてピリツ……と來る、その快感こそ全く釣人ならねば味へぬものがあらう。勘崎氏の釣趣味は新京の名士間ではなか／＼有名だ。釣シーズンともなればどんな暑い日、どんな寒い夜でも一日として缺かしたことはない。毎午前三時には早くも起きて西公園へ出かける、そうして大した用事もなければ中食はそこで平げて、一日を送るのを何よりの樂みとしてゐるそれは恰も毎日の日課のやうに誠に熱心なものである

□……「もう隨分お上手になつたでせう」といふと、氏は謙遜して「いえ、僕の釣は唯だ糸を吊してゐるに過ぎないのだから……」とおつしやる。が好きこそ物の上手なれ、今では釣道にかけては仲々の大家で、多い日には大小取り混ぜて百二、三十匹も物にして來る。それらは何れも一先づ家の溜りに入れて、死ぬのを待つて肥料にするんださうだ。肥料にされる魚こそ誠に哀れといはねばなるまい。

□……事變前は遠く吉長沿線にも出かけたが、今ではそれも成らず唯だ西公園に限られてゐるやうだ。がそれも將來どうなることか、何れ禁止されるのではないかといはれてゐる。これについて當の勘崎氏は「何分釣人は誠に汚い格好で出かけるので、首都新京として今後發展し外人も澤山入り込むとなるとどうも風儀上からいつてよくない。そんな理由でいづれ禁止されることゝ思ふ、吾々釣にゆくものに取つては大きな打撃に違ひないがこれまた當然の結果であり止むを得ないことゝ思ふ」さすがは地方委員會議長だけに申すことは至つて嚴正公平で何の未練もない口吻である

□……氏の話によると新京で釣愛好の人々はざつと百名ばかりゐるさうだ。これらは何れも六月二十日又は七月一日の開放期を待ちかねて西公園へ集まる。そこでは鮒、ライ、鯰など小さいのは一寸位から大きいのは一尺二、三寸までのものが釣れる。今年は相當大きい獲物があるだらうといふ。九月のお祭りまで九十五日間の會費として金四圓を滿鐵が徴收してゐるので、滿鐵が何か營利にでもやつてゐるやうな非難もないではないが、事實はこれらの收入を魚の補充にあてゝなほ年々百圓乃至二百圓は補助してゐる現狀だそうである。

□……勘崎氏の趣味としては弓術があり、この方は魚釣よりも遙かに長くかれこれ二十年間もつゞけて來たものである。それを此の二、三年前からスツパリ止めて終つたが、その動機としては現在の段級制度に慊らぬものがあり、技術の優秀は兎もかく名士と見れば途方もない段級を以て待遇したがる。そうしてそれが大會などにも現はれていろ／＼の弊害が伴つて來る。何事でも合理的で進むべきだといふ氏の持論と容れないものがあり、弓術そのものを見棄てた譯ではないが遂に弓術界から身を退くことになつたものださいふ

內外人から非常なる歡び

滿洲里外交辨事處

滿洲國外交部へ二十一日入電によると、滿洲里に外交辨事處を開設し、書張事務を取扱ふこととなり內外の諸機關より非常なる喜びを以て迎へられてゐる

亞細亞劇團

在滿同胞慰安劇を上演

寬城子二西街六十一號に事務所を設けてゐる亞細亞劇團では、愈々內容を整へ、當地朝鮮人民會や、朝鮮各新聞支局の後援を得て、在滿同胞第一回慰安劇を近日中に華々しく長春座に於て公開する事になつた。該劇團の主唱者李英一を除いて全部が素人の集りで、滿洲に散在してゐる鮮人同胞を慰問する目的のみで組織されたもので、政治思想的に何等の色彩を帶びて居ない、其の上演脚本の重なるものを擧ぐれば

一、笑劇、妙な先生一場二、郷土劇アリラン坂二場三、人情社會劇、馬鹿者一幕四、母性愛劇、あの丘越えて一幕五、事實劇、紅焰二場

等である、實劇團の十八番としてゐる「あの丘越えて」の概要は

四人の子供を持ち乍らも此の母は何處にも賴る邊なく追ひ廻された後養老院へ行く身となつた、たゞ一人親孝いな次男洪哲が海外に於て澤山の金を蓄めて歸り親不孝な兄を責めた、然し母は涙を流し乍ら「お前達兄弟は喧嘩をせず仲良くして呉れ」母とは惡い事をする子供でも同じく可愛いいと語る不孝な長男やその他の者も始めて母性愛に泣き伏す

事實劇「紅焰」は……事變前の滿洲事情を取材したもので張學良の無理横暴なる政治に於て朝鮮人小作人が如何に苦しめられたかを最も良く表現したものである

河上畫伯の作品頒布展

昨年十二月溥儀執政に梅畫を獻上し多大なる賞賛を賜つた梅畫の大家河上鴻立畫伯は昨年有志の注文揮毫作品を持ち再び當地に來り市內室町小學校にて作品頒布展覽會を催ふす可く同畫伯事務員客學氏は數日前來京大和旅館に滯在し目下各方面有志を歷訪其準備に奔走中當畫會當日は定めし盛況なる事ならん、明日は來る二十六日々曜日尚ふ二十八日には當地新京女學校に於て卒業生々徒の爲め同畫伯の藝術に關し面白き講演を爲す由で一般淑婦人の御來聽を歡迎すさ

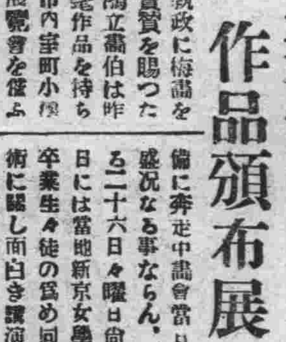

▲精養軒に居たマチ子或る事情の爲銀月に轉勤しましたが○○社のオーさんとはやはりおてこをつないでゐるんだそうです▲一力の一菊近く○○さんと結婚するんださうで、毎夜丸髷姿の夢にほゝえんでゐます▲八千代の豆千代星のコウさんが近く錦州へ轉勤するんで涙雨千丈とでもしほれてゐます……泣くんじやないよ浮世だもの▲三笠のキヌ代先夜こはい小父さんからダイヤの指輪を貰つてもらう樣相談してみました……嬉しそうに▲こゝの雪子某署のヒーさんから思はれニコ／＼してゐます▲曙のエミ子新京○○社のエーさんとヤキモチ喧嘩をして　ましたで、最近又仲なおりが行はれたそうで、人目もあらうにあんまりヨちさ人前を憚りなさいよ

洋服並ニ材料商
井上洋服店
新京室町小學校前
電話三七六四番

ファン待望のチヤツプリンの街の灯はいよ／＼二十一日午後から長春座で上映されたところすばらしい入場者が押寄せた晩は午後六時から尚二十二日二十三日とともに晝夜二回の興行である

質
貸出勉强　保管確實
流質品各種　洋服オーバ其他色々
本店　大連
新京祝町二丁目七ノ四
博多屋新京支店

土地家屋賣買及賃貸借業
新京土地家屋紹介處
新京曙町四丁目九
電話三七五〇番

奉天醫大小侯醫學士ヲ招聘シテ從前通リ診療致候也
皮膚、泌尿科　外科、性病科
同仁醫院
富士町二（電話二六〇六番）
診療（自午前九時至午後五時）日曜祭日午前中

ウオツカと葡萄酒
新築の皆様是非一度御試み下さい、卸、小賣致します
製造所日本橋通り四四　善生堂醫院前
ミハイル、コサチ

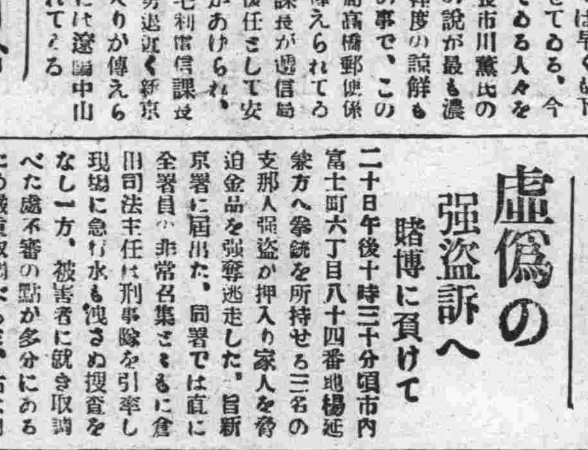

製作元　合資會社　カナヘ商會製作所
新京曙町四丁目九　電話三七五〇番
代理店　阿川組水道部
本社　京城府元町一丁目
新京曙町三丁目二　電話三〇二一番　電話三七五八番

初春の御婦人方へ
お召物　新荷入荷
半襟　帶揚　帶メ　各種組紐類　縫糸針
專門店
長春吉野町二丁目
力商店
電話三〇九二番

喰を生じて大評判
不況を外に大發展
鰻かば燒とどんぶり
三笠町二丁目
御壽し仕出し
食道樂　青葉
電話二一九四二番

よい菓子を安くして賣る店

婦人と家庭

雑巾がけの仕事は 駈け足と同じやうに疲れる! ―佐伯榮養博士の談―

婦人の家庭勞働に無理解な男性の爲めに婦人の家庭勞働は時間的に見ても決して男子に劣るものでないが更に一歩進んで、これを榮養學的方面からの研究に就て、斯界の權威佐伯矩博士は語ります

「普通一般には、これ迄男子に外に出て働き、婦人は家に止まつて暮らすさいふ關係から『家庭』に於ける婦人生活さいふものゝ兎角輕く見る風習がありますがこれは甚だ間違つた考へで、これを榮養學的方面からの研究によりますさ、單に時間關係ばかりでなく、一層進んでその勞働の質について婦人のために大いに特別の考慮を拂はなければならぬことになつて來て居るのです、で此の問題は、榮養學的には身體から精力が失はれる狀態を調べる事によつてその勞作の『分量』を測る事が出來ます、一體に、何等心身を煩はす事のない絕對安靜、更に詳しく申しますれば、食物を消化する作用も休息して居るさいふ狀態即ち一寸見たところ心臟さ呼吸器だけが働いてゐる―所謂最低生活狀態にある場合の精力を消耗を、之れを生きた人間の最少要求量さしてこれを基礎新陳代謝さ名づけて居ります、で此の基礎新陳代謝を觀察して見ますに婦人が『男子』さ同樣の仕事を行ふ場合に於いては、男子さ同樣の榮養量を必要さすべきは勿論ですが、その問題よりも更に必要な問題は、家庭內專に於いて男子さ違つた婦人獨特の作業に從事する場合、どれ程の精力を必要さするかを研究してこれを男子の作業に比較するさいふことは重要な問題でなければなりません、で此の點に特別の注意を拂ひ、榮養研究所では、日本婦人の殆ど全部が從事して居る『家庭』內の勞作の、各種の種類について、その勞作が如何なる程度のものであるかさいふ事を實驗的に研究を遂げたのですその種類並に要求量について正確なる數字の一端を擧げて見ますれば、左の通りのものであります、即ちその比率を仰臥を百さして、以下それに準じて計算したのですが

仰臥	一〇〇
起立	一一五
裁縫	一三九
食器洗	一八八
大根刻	二一二
子守	二三五
ハタキ拂	二五九
ハキ掃除	二九六
米洗	三〇〇
洗濯	四四〇
フキ掃除	四七一

さいふ風になるのです、我々の普通の步行は一秒間に一步を步くさいひますがそれに要する精力は

一間に一步で二七一
一秒時に二步の割ださ四五六

になります、そこで前の表の內で一例を指摘して見ますさ『廊下』の雜巾掛けが一秒二步、即ち駈足の時に必要さする同一の精力を要求されて居ります從つて一時間の雜巾掛けは一時間の駈足さ匹敵するものである事が判つたのです、これなどは恐らく誰れ人も推知しなかつた事です、これはほんの一例に過ぎませんが之れを要するに日本婦人が家庭で日々從事して居る勞作さいふものは、決して容易なものでないさ云ふこさが判ります、從つて之れ等精力の消費に對する補充は十分注意を拂はなければならぬもので、日本婦人が兎角少食粗食に甘んじ此の點に重きを置かないのは過勞さ榮養不足、從つて身體の抵抗力の低下をまねき、こゝに不健康さか疾病の原因をつくるに至るのです」云々

美味しいおつゆ 二種の作り方

▼…溫いおいしいお汁ものがお夕飯などのお總菜にほしい時季となりましたすべて中の實もお汁も食べるやうなお料理はさまざまなお料理の中でも一番榮養分のにげるとがないので、お總菜には大變よろしいのです、次においしい「さつま汁」と「牡蠣の味噌汁」のつくり方を申上げませう

『さつま汁』

〔材料〕鷄肉、骨付一五〇匁、大根三寸、ごばう半本、油揚三枚、椎茸三、甘味噌五十匁、葱二本

鷄肉はすぢをのぞきさり、骨ごと其にブツ〳〵と五分位に切る大根四ツ割にして更に小口から三分位の銀杏形に、人參は太ければ二ツ割、細ければそのまゝやはり三分位に、油揚は縱二ツに切り細切りごばうは皮をこそげて斜二分位の厚さに切り、しばらく水にはなしてあくを抜き、茹でゝ水を切つておく、椎茸は水にひたしてやはらかくしせん切り、葱は小口から細かくきざみ味噌はよくすりつぶします

▼…以上の準備が出來たならば鷄肉に水一升入れて强火にかけ沸騰してあくが浮んだらそれをさり、火力を弱めてそのまゝ二時間位もとつぷりと煮ます。そして野菜類を入れ更に又一時間程、十分野菜のやはらかくなつた時、味噌がさけたらば味の加減をさとのへて油揚を入れ、再び煮立つた時をさめて五分程蒸してからつけます、鷄も野菜も口の中で溶るやうにおいしく煮えてゐます

『牡蠣の味噌汁』

〔材料〕牡蠣三合、甘味噌五十匁、青海苔一枚、粉山椒少し

牡蠣は鹽水で洗つて水氣をきつておきます、甘味噌二十匁(白味噌三十匁に赤味噌二十匁でもよし)をよくすり、六合の水でのばして强火にかけ前の牡蠣を入れて煮立て、二三分したらば火からおろし、お椀にもつて青海苔一枚あぶつたものをのせてすゝめます吸口にはその外さらしねぎすり柚などでも結構です

朝日通に出來た食道樂「吹雪」

開花にゐたお千代さんが朝日通りに二十二日から食道樂を開業する、お千代さんその前は喜多八姐さんで新京、イヤ長春時代には多くの顏馴染があるだから、お客が吹雪のやうに押寄せるであらう

野菜相場

新京市場小賣相場表 二月廿一日「菜果之部」

種別	値段	種別	値段
白菜	八	蓮莖草 大連物	一一〇
サツマ芋	三四	里芋	〇一八〇
山芋	〇一八〇	赤芋 內地	一五
ツクネ芋 內地	一二五〇	牛蒡	〇〇四五
蓮根	一一四六	白大根「大連」	〇〇六八
丸大根	〇六	赤大根	〇六
玉葱	〇〇九八	人參	〇〇二三
生姜	一二二〇	ウド	二三〇〇
ワサビ	一五六〇〇	內地葱	〇一八〇
玉菜	〇〇四五	カブラ 大小	一〇
馬鈴薯	〇〇二三	水菜 同	〇八
ユリ子	二五〇	モツ葉 大小	二〇一五〇
セリ內地	一五	ワケギ 內地	〇五
春菊 大連	〇二	胡瓜 內地	〇一五二
林檎	一一〇三	內地梨	一二八五
天津梨	一一二五	ミカン	一一二五
テーブル	四〇	西瓜	二〇

箱根 レストラン
新京大和通り TEL 3419(4)

奉天銀座
中谷時計店
新京日本橋通り
電三八五四番

開店御披露
食道樂
吹雪
自慢の食器で元開花の千代が
庖丁の切味と
サービスの眞劍さ
朝日通領事館下
電話三ミ八ワ四ヨ四シ番

川又梅子師扱イ

寫眞ハ醫學士清水初男氏夫人
新京日本橋通八五番地
新京ビル二階八號室
新京美粧倶樂部

本店 京城
支店、出張所
內地、東京、大阪、大阪西區、神戶、下關
朝鮮、釜山、大邱、仁川、平壤、鎭南浦、元山、群山、木浦、淸津、會寧
滿洲、大連、旅順、營口、遼陽、奉天、奉天西市街、鐵嶺、開原、四平街、安東縣、哈爾賓、傅家甸、錦州、齊々哈爾
支那、上海、青島、天津、
米國、紐育、英國、倫敦(駐在員)金勘定預金貸出、其他爲替事務ノ外鈔票勘定
滿洲國幣勘定ヲモ取扱仕候
朝鮮銀行新京支店(日本銀行代理店)
電話 營業所宿直 三六一六番 支配人舍宅 三三二六番 次席舍宅 二二〇六番

「カメラ」と「ガクブチ」は乾寫眞舘販賣部を
初心者ニハ御電話次第御指導ニ參上致シマス
新京吉野町二丁目 電話二三九〇

KINTAI YOKO
サツポロ
新ビール
到着
新京
金泰洋行

櫻もち 草もち
香り高い
自慢
長崎カステーラとケーキ
一等入選
金牌拜受の人氣の店
五色羊羹とモナカ
輸入組合加盟店
和洋製菓 峯長春堂 電話三一九一番
同 市場內支店 電話二八四二番

雛祭 三月お節句……
日滿融和を多分に加味した
日滿雛 御殿 市松 小道具 各種陳列
三月一日は滿洲國のお誕生嬉悦溢る新輪の(日滿お雛樣)で共にお祝ひ致しませう
ライオン號百貨店
新京三笠町三丁目
赤木洋行
電話三二七三・三八六九

森永ミルクチヨコレート
よい菓子を安心して買へる店
森永ベルトライン
東一條 甘泉堂 電2506

鞍山製鐵所コークス
一手販賣
暖房、ペチカーストーブ、に最も良し
鞍山コークスを使つて燃料として他に比べて見下さい
第一、煙突掃除不用の事 第二、火力の强大な事
第三、量の多く灰の小さい事 第四、時間の永く持てゝ手の省ける事
其の他衞生上より見ても是非おすゝめ致します
値段……附屬地……一噸に付き……十二圓五十錢
同……北門外……同……十二圓
同……城內……同……十二圓五十錢
コークス用ストーブ 大十二圓 中十圓 小八圓
●御電話頂けば早速御速達致します●
鞍山コークス一手販賣
土木建築請負
ガソリン販賣
日新公司 日吉德藏
新京西四馬路 電話二二八一、三八九八番

建築の設計と測量は
何ンデモ親切ニ御イチ致シマス
合資會社 三共建築事務所
建築技師 佐藤武夫
新京三笠町丸新旅館內 電話三九三一番

和洋家具、敷物
窓掛、文房具
洋品雜貨、建築材料
新京日本橋通
品川洋行新京支店
電話三〇六二番 二五九三番
本店 大連 支店 奉天

「インキ」の革命!!
月星印インキは
色彩の鮮明さ
ペン先の腐蝕を革命した時代に適合したる逸品でありますから是非一度御試用を希ます
═滿鐵中央試驗所御證明付 關東州各官衙御指定═
製造元 大連市八幡町 三進化學研究所
發賣所 新京大馬路三九 都商會 電話三七八六番

黒船往来

續黒船往来 (作) 寺島柾史 (畫) 布施長春

三十七回 美女誘かい (二)

藤太、すぐに仕度をせい」
きびしい、典膳の聲だ。
「え、ど、どうするんで？」
「黒船へ参るのぢや」
「そ、そりア、いけねえ」
「何故、いけねえ？」
「だつて旦那、黒船へ、こちらから押しかけたつて、隊長は離しつこありませんよ。それに、女だつてわりのいふことアきいてくれませんさ」
「ところが、このおれが誘ひをかけると、きつと下船する」
「へえ、何か魂膽か、おありですかい」
「おうさ、そちのやうな木つ葉大工の腕とちがふぞ。……細工はりうく仕上をごらうじろだ」
「いけねえ、お株をとられちまつた」
藤太は暗のなかで頭を掻いた。
「藤太、そんな無駄口をほざいてゐるまに、一刻もはやく軍艦へ参らう」
典膳は、苛立たしさうにせき立つた。
「すると、舟の用意をしなけれアいけねえわけですね」
「うむ、萬一、女が下船せぬ場合を見越して、舟の用意をして置いたわ」
「へえ、さすがは、旗の旦那だ……ぢや、すぐに参りませう」
ふたりは、山をおりた。杉の木立をはなれると、箱館山のてつぺんに、こうくとかゞやく月を仰ぐことができた。
ふたりは、無言のまゝ、茶臼を抜けるやうにしておりた。坂をおりきると海岸だ。
「どこです？」
藤太は、訊ねた。
「默つてついて來い」
典膳は、犬でも叱るやうに言いつ、[illegible]一艘の傳馬船がつないであつた。然も船には若者が一人しよんぼりとふたりを待つてゐた。
典膳は、先に立つて舟に近づき、やはり無言のまゝ桟橋から傳馬船へ移つた。それに續いて藤太も、あぶない腰付で、乗り移つた。
小さな傳馬船は、客二人を呑むと、激しくゆれた。そのたびに、黒い波の上に、夜光虫が、白銀の粉をまいたやうに燦然と光つた。
「たのむ」
ただ一言典膳は、若者にいつた。船夫は、手拭で深く頬かむりをし、うつむき加減に櫓臍を臺のへてゐたが、それにこたへて、無言のまま頭を一つさげたきり、そのまま漕ぎだした。
船は、銀光燦然と、波を破つて進んだ。
典膳は、沖の黒船の紋燈をみつめながら、石のやうに立つてゐた。藤太は、それと背中合せに立つて、若者のあまり巧みでない櫓の操りを眺めてゐた。
若者は、いづれは藤野の番屋の常備夫にちがひなかつた。たぶん典膳が、公用だと稱して、藤野の番屋から傳馬船諸共雇ふて来たものらしい。
が、不審におもふのは、その漕ぎ工合の巧でないことよりも、むしろ、その手の華奢なことだつた。夜目にも、月の明りで、その若者の首のあたりのほの白さがわかり不審はそれへあつまつた。
──はてね！。
しかし、たんにそれだけだつた。彼は、まつたく別な眼で若者を眺めて、親しげに話しかけた。
「船頭衆」
「……………」
若者は、顔向うともせぬ。
「ねえ、船頭衆」
「へえ」
へえと、變に澁じたやうでもあつた。が、江戸育ちの繊若な藤太だけ、それだけの返事では物たり[illegible]

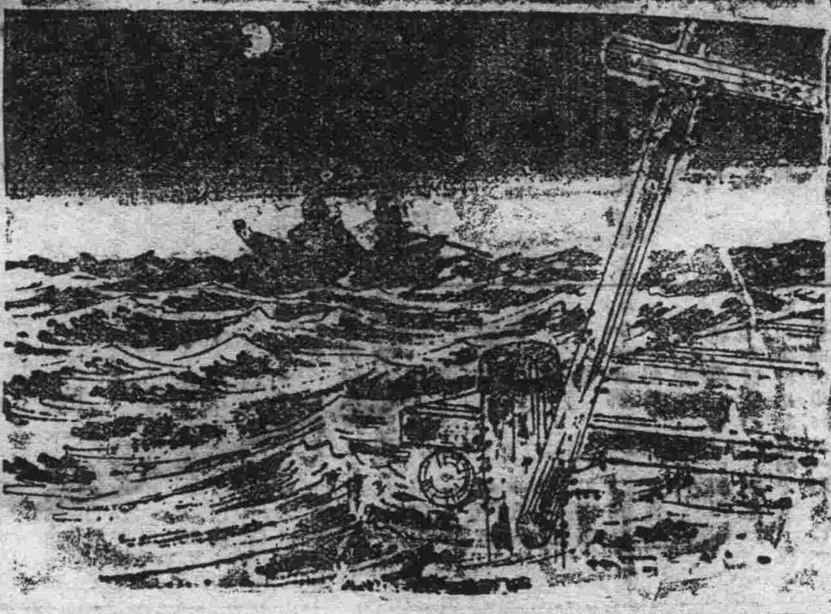

長壽と粗食
▼内容一般【増補第六十九版】
戦争の祖先は驚くべき粗食の長壽者！ その粗食長壽の秘訣は何であるか？ 粗食が即ち健康食である◇その實例 肉食と野菜食との優劣を實驗比較す 百五歳翁健康長壽の食養法は粗食主義 現に私の父【本年九十一歳】その適切な効果 私の父は年來禮讃者。風邪と肺結核の境界線 風邪引かぬ法。ロク膜の食養法と豫防法 肺セン、ろく膜の家庭療法公開 肺病か肺結核か其見分け方と其關係 肺結核に罹らぬ秘訣とその食養法大切 現代學説と大高僧の養生法と由緒深き當家 二子相傳コマツ黒ぐすり藥種の公開
●ハガキ申込次第無代送呈
▼最近發行【總數百廿ページ】
高知縣……小松黒藥本家
この通りの名宛にて間違はず郵便が届きます

LOTION
風邪は萬病の因！
感冒流行性感冒肺病の豫防治療に
ローション
口臭を去る
ローション練歯磨
製造元 神戸市[illegible] ローション商式會社 振替口座大阪七二六〇八番

手カタログ進呈
一國
菊と朝顔
[illegible]

此の非常時に
絶好の匡救策
(詳細說明書進呈)
世間の一部では、やれインフレ景氣だとか、物價高とか言つて騒いでゐるやうですが、永らく不況のドン底に沈んでゐた農民や、辺ずして生活苦に喘いでゐる都市の中産階級等は、一般に惠まれ相にもありません。結局他力本願の依頼心を捨てて、安全確實な職業を選び自力で更生の實をあげ生活の安定を計るべきです。其の爲には朝日軍手が一番理想的でせう。何故ならそれは第一資本が僅少ですむ。第二製造方法が極めて簡單で、素人の女子供でも僅か二三日の講習で覺えられる。第三工場が極めて狭い。第四出来上つた製品は當工場が一手に引受ける。第五如何なる山間僻地でも製造販賣に不便を感じない等の特長があるから今直ぐ御申込の方には早速製造方法を知らせます。目下專屬製造家募集中。
大阪市旭區野江町一(川筋) 電東四二〇六番
アサヒ印 軍手製造元 朝日軍手工場

鼻が高くなる 新案特許の隆鼻器
何人も顔の美は第一鼻の形一つである青年男女の内で▲鼻低鼻▲しし鼻▲だんご鼻其他鼻の形の悪い人▲本法は舊式な隆鼻術でなく最新發明の器械で御自宅で秘密に整形出來る新案特許の隆鼻器を無料で貸す ハガキで申込めば說明書進呈す
新潟市關屋八二四 正進堂

リウマチ せんき 神經痛 無料
夜晝痛む急性も五年十年の慢性患者も
强力漢方合理療法
本院が傳へる療法は、此病氣で骨の形の變つた程の重症者でも、よくなる確信ある[illegible]
奈良市小西町山 良成院

閨房秘話 性典
新版特製 約六百頁の大冊 定價一円廿錢
大阪住吉區[illegible] 振替大阪四〇九八七 國民書館

月やく「サシコミ外用薬」
お腹の方は夜ねる時に局部に藥をサシコミますと、[illegible]
今スグ手紙で御申越し下さい
奈良市小西町 松瀬園

趣味 蘭科植物、萬年青專門栽培
家庭園藝 [illegible]

帝都大流行の 1933 ●合服新柄！
新柄豊富入荷
●色合は茶と縞物が大歡迎……
洋服材料商 松田洋服店
新京三笠町三丁目。電話二一四二番

建築金物部新設
機械工具 土木用品 鐵道用品 暖房用品 建築材料
各品在庫豊富
(信) 鳥羽洋行支店
新京曙町四丁目十四番地 電話二三一四番 本店大連

機械暖房衛生工事設計請負
新京日本橋通り七拾八番地
近藤商會新京支店
電話三二八一番
水道暖房衛生ノ修理……御用命ハゼヒ 近藤商會へ 敏速ニテ實費デ致シマス

(ア)
日本橋通り
みしまや呉服店
電話二五三五番

電灯 請負
電力、電鈴、モートル發電機 電熱器 揚水ポンプ 各種機械工事
滿電工事指定店の 下記丸十へ御用命を
東京 丸十電機商會支店 [illegible]

長春美容院
髪結 美顔術 化粧法 社交服着付 婚禮衣裳着付

吉野町市場前ミツワ書店内
電話二三一番

先ヅ健康
諸病氣は血液の不順より來ます血液の不順を治すには當院の血液循環療法にて健康を御保ち御願ひ申上ます 自宅治療に限り全身治療(七十錢)小兒治療二十錢にて親切叮嚀に治療致します。是非一度御來院を御願ひ申ます
アンマ オシヤツブ マッサージ 小兒はり
血液循環治療院 横山正二郎
新京曙町四丁目一番地 但し滿鐵病院南裏長春寺向側 呼出電話二九二三番

烹割「藪虎」
うどん、そば ぜんざいぞうに
新京三笠町 電話三四四五

自動車部擴張廣告
自動車は新車揃ひの富士屋自動車部
電話二〇九七番へ
從來御役宿旅客本位で營業して居りましたが昨冬新車數台を準備し一般各位の御用命に應じたいと思ひますので何卒よろしく御引立を願ひます

御宴會は是非 嬉野へ御用命の程を
特に勉強如何様にも御相談に應じます
勉強第一 料理は江戸前 藝妓好感 サービス滿點
會席お料理 東京 嬉野支店
三笠町三丁目 電話三八三〇番

鍼灸治療は醫術の補足と見る可くリユウマチス神經痛の如き容易に治し難きものも旬日を出ずして容易に全治する事を得べし其の他腰、チヨウ、セツの如き一切の腫物は切開せずして治療し瘢痕或は機能障害を胎すことなし
新京室町三丁目七
胃腸病特効藥並下熱セキ止メ飴及び眼藥あり
鍼灸師 吉田光
吉光堂療院

ナイサリン一号
花柳病の豫防には
一滴ニシテ瞬時ニ奏効ス!!!
本劑ノ内容ハ内務省衛生局ノ御指定ナルヲ以テ其ノ効果ノ的確ナルハ茲ニ喋々ヲ要セザル處ニシテ唯一滴眞ノ一滴ノ注入ニヨリ如何ニ强烈ナル病菌モ二乃至三秒間ニ死滅致シマス
定價 八十滴入一個 金弐圓 送料 十五錢 代引 二十七錢
有名藥店並ニ各地著名藥店ニ販賣ス
奉天千代田通り一六 サンタル商行滿洲出張所 電話三一五五番 振替大連四六九〇番
別名 阿部一商行出張所

マイソールサンタル
淋疾高貴藥
印度政府白檀專賣局特製
世に淋疾の藥品はご種類の多いものはないが若し良質の白檀油が得らるゝなればこれに越した治淋劑はない、問題は白檀油の良否に歸着することは世界の醫藥學博士の一致した主張です、本劑は白檀の世界的本場印度マイソール政府が十八種の原木中の最良木を以つて本商行の爲に特製したる精純無比最高級白檀油にして從來輸入のものとは全然其の撰を異にし効能の顯著なるは勿論胃腸障害の副作用は殆んどありませんこれ本劑の誇にする處です。
他の藥で治らぬお方に切にお奨め申します。
定價 試用瓶 金参圓 五十球入 金五圓 百十球入 金拾圓
輸入發賣元 大阪市東區北新町一丁目三五 サンタル商行
同滿洲出張所 奉天千代田通一六番地 電話三一五五番 振替大連四六九〇番
代理店 新京日本橋通り 井上誠昌堂藥房支店
特約店 新京東一條通 太陽堂藥房